

arcx-rapport 0814

## Luttekestraat 12 in Zwolle bouwhistorische verkenning



arcx

buro voor monumentenzorg  
en cultuurhistorie

arcx-rapport 0814

# Luttekestraat 12 in Zwolle

## bouwhistorische verkenning

### INHOUD

1	Inleiding	2
2	Historische context	3
3	Ruimtelijke beschrijving	6
4	Bouwgeschiedenis	10
5	Waardering	22
6	Geraadpleegde bronnen	24

Bijlagen: Rijksregisterbeschrijving en documentatie van Dick Spoel

© arcX 14 oktober 2012

Onderzoek: arcX Bergstraat 41 6981 DB Doesburg

telefoon 0313 650190 [www.arcx.nl](http://www.arcx.nl)

Opdrachtgever: AL architectuur, Zwolle i.o.v. G. Kluin

Veldwerk: Peter Boer en Jacco Vromen

Tekst: Jacco Vromen

Foto's: Peter Boer en Jacco Vromen

Autorisatie: Peter Boer

Centrumcoördinaten: X 202.800 Y 502.930

Monumentnummer: 41719

arcx aanvaardt geen aansprakelijkheid voor eventuele schade voortvloeiend uit het gebruik van de resultaten van dit onderzoek of de toepassing van de adviezen.

# 1 INLEIDING

Momenteel worden plannen voorbereid voor de herbestemming van het huis Luttekstraat 12 te Zwolle. Vanwege de status van het pand als rijksmonument, worden hoge eisen aan deze plannen gesteld, waaronder een zorgvuldige omgang met de historische bouwsubstantie. Om de consequenties van de plannen ten aanzien van de cultuurhistorische waarden te kunnen overzien, is aan arcx gevraagd een bouwhistorisch onderzoek uit te voeren. Aan de hand van de resultaten daarvan kan bepaald worden welke cultuurhistorische waarden bij de verandering in het geding kunnen zijn en waar ruimte is voor nieuwe ontwikkelingen.

Het onderzoek heeft bestaan uit het bestuderen van de bouwgeschiedenis van het huis op grond van zichtbare bouwdelen en bouwsporen in het in- en uitwendige van het object. Daarnaast is direct beschikbare informatie uit literatuur, historisch kaartmateriaal en bouwdoSSIERS verwerkt.

Het onderzoek heeft zich in hoofdlijnen gericht op de bouwchronologie van de afzonderlijke delen en een waardestelling op hoofdpunten. Naast een analyse van de oorspronkelijke verschijningsvorm zijn tevens de latere bouwhistorische ontwikkelingen beschreven. De opname van het gebouw heeft voor het interieur plaatsgevonden op het beschouwingsniveau van de verschillende te onderscheiden ruimten en voor het exterieur op het beschouwingsniveau van de gevelopeningen. Aan de hand van de onderzoeksresultaten is er een interne waardestelling op vertrekniveau opgesteld.

Destructief onderzoek heeft in overleg met de gemeente in zeer beperkte mate plaatsgevonden. Gelijktijdig met het onderzoek is gevraagd om de monumentale waarde van de linker bouwmuur op de begane grond te bepalen. Daartoe is aan één zijde op een aantal plaatsen het pleisterwerk machinaal verwijderd. Voor de resultaten daarvan zie arcx-rapport 0813. Het pand is bezocht op 16 juli 2012.

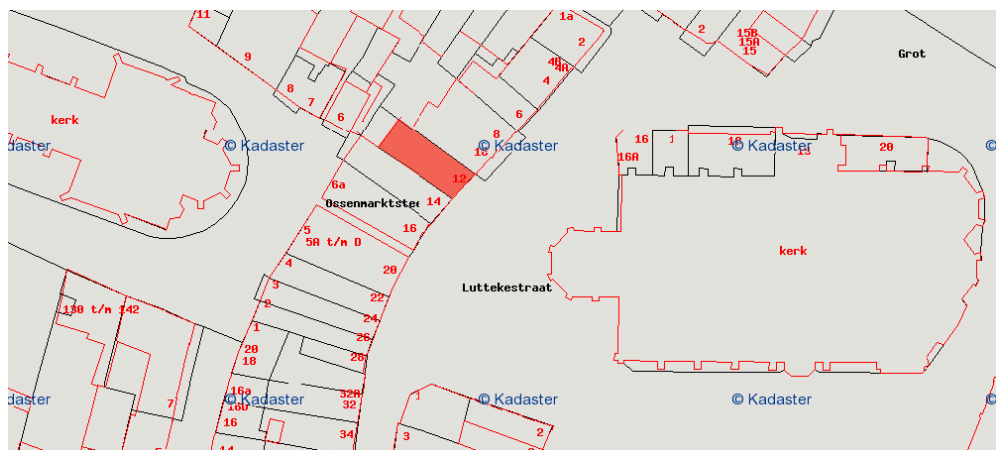

Situering van Luttekstraat 12 op de huidige kadastrale ondergrond.

## HISTORISCHE CONTEXT

Het onderzochte huis is met de voorgevel opgenomen in de westelijke gevelwand van de Luttekestraat en is gesitueerd tussen de Grote Kerk en de O.L.V. kerk. De Luttekestraat behoort tot de oudste kern van Zwolle. Naast belangrijke uitvalswegen als de Sassenstraat en Diezerstraat, fungeerde de Luttekestraat nabij de westgrens reeds als secundaire uitvalsweg toen het middeleeuwse Suolle in 1230 stadsrechten kreeg en nog omheind was met een houten palissade. Aan het uiteinde van de Luttekestraat bevond zich aan de zuidzijde de Luttekepoort, die in 1531 werd vervangen door de Gelderse Toren als onderdeel van de verbetering van de vestingwerken. Mogelijk heeft tot 1531 ook een doorgang van de Luttekestraat over de stadsgracht bestaan. Het is niet geheel duidelijk of de Luttekestraat ter hoogte van het onderzochte pand ook aan de oostelijke zijde een volledig gesloten gevelwand heeft gekend.

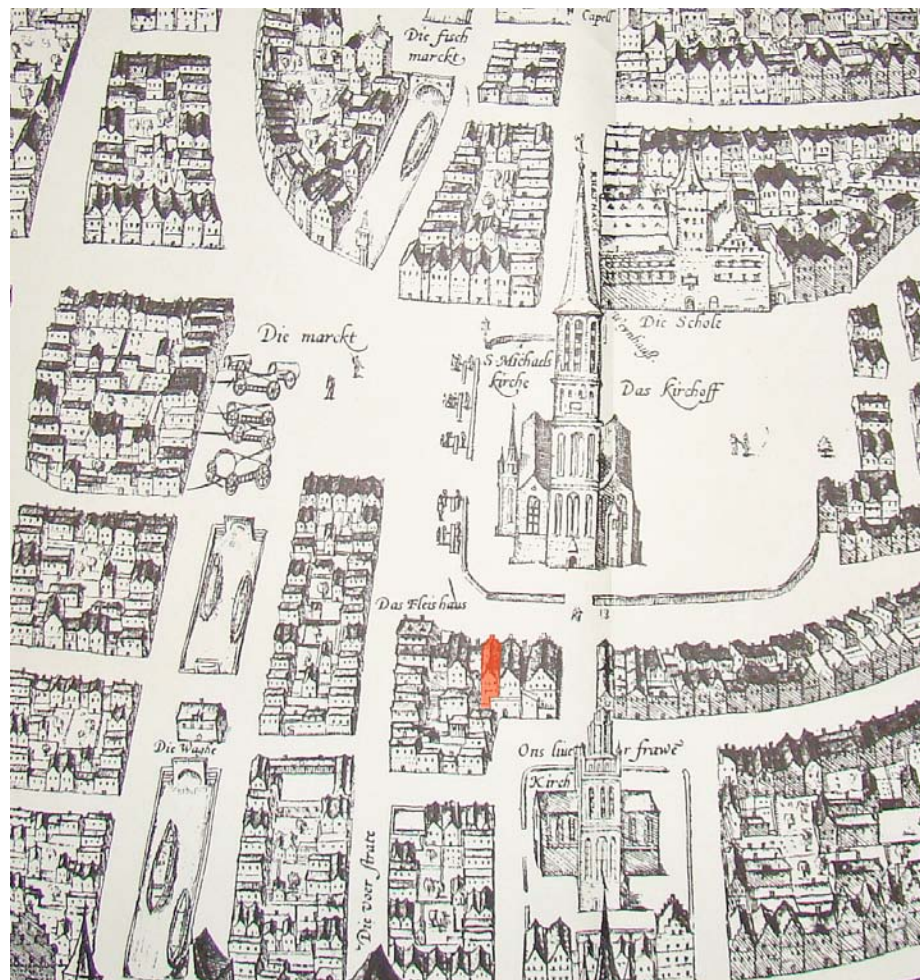

Uitsnede uit de stadsplattegrond van Braun en Hogenberg uit 1574 met in rood gemarkeerd de locatie van het onderzochte object.

In ieder geval werden 'enkele huizen' aan de Luttekestraat aangekocht (en afgebroken) ten behoeve van de bouw van de meer dan honderd meter hoge St. Michaëlstoren. Met de bouw van de toren werd in 1406 begonnen, als onderdeel van het bouwproject van de gotische, driebeukige St. Michaëlskerk. Bij de bouw van de kerk werd het beperkte bouwterrein optimaal benut, waardoor aan de oostzijde bij de Korte Ademhalingssteeg en aan de Luttekestraatzijde smalle doorgangen ontstonden. Het uitzicht vanuit het onderzochte pand op de St. Michaëlstoren verdween toen de toren na twee eerdere blikseminslagen in 1669 definitief verloren ging bij een derde blikseminslag. Na de laatste brand bleef er slechts een ruïne over, die in 1682 instortte. Ook een aantal panden in de Luttekestraat schijnen tijdens de torenval te zijn beschadigd. Het huis Luttekestraat 12 bleef dit lot echter bespaard. In 1686-1688 werd aan de westzijde van de kerk de consistoriekamer gerealiseerd.



*Eén van de vier schilderijen waarop de Zwolse kunstenaar Jan Grasdorp de torenval vastlegde. Dit schilderij laat het zichtpunt vanuit de Ossenmarkt zien, met aan de rechterzijde de Ossenmarktsteeg en de twee brede panden links daarvan. Aan de linkerzijde is de achterzijde van het huidige pand Luttekestraat 12 weergegeven.*

De kop van de Luttekestraat lag gunstig ten aanzien van de diverse marktplaatsen in de stad. Aan de voorzijde werd de marktruimte door de bouw van de Grote Kerk in de vijftiende eeuw weliswaar verkleind, maar ter compensatie werd de Grote Aa overkluisd. Daarmee ontstond aan de noordzijde van de kerk met de Grote Markt een nieuw centrum. Aan de achterzijde van het pand was er via een open plaats een directe aansluiting op de rond de O.L.V. kerk gehouden Ossenmarkt. Niet voor niets was tot 1605 op de hoek van de Voorstraat en de Luttekestraat het vleeshuis ondergebracht. In de negentiende eeuw ging de presentatie van goederen een steeds belangrijkere rol spelen en groeide het fenomeen van winkels met vaste prijzen. Omstreeks 1900 werden niet alleen de Luttekestraat, maar ook de Diezerstraat, de Grote Markt en delen van de Oude Vismarkt en Melkmarkt getransformeerd tot winkelstraten.<sup>1</sup>

Het pand Luttekestraat 12 zelf kende vanaf de vroege negentiende eeuw - en mogelijk al daarvoor - een continue huisvesting van apothekers. Al in 1832 was het huis en erf eigendom van de apotheker Andries Compagne van Oord. Uit de bronnen is bekend dat de apotheek van Compagne van Oord nog tot in de twintigste eeuw hier was gevestigd. Rond 1900 was de apotheek eigendom van J.H. Broedelet en werd deze overgenomen door L.J. van der Veen. Zijn opvolgster J. Kuilman was eigenaresse van de apotheek van 1926 tot 1938. Vervolgens was in het huis aan de Luttekestraat tot aan het recente vertrek Dr. G. Kluin als apotheker gevestigd. Op dit moment staat het huis leeg en zal het in de nabije toekomst op de begane grond als winkelruimte worden ingericht. De verdieping blijft een zelfstandige woning.



*Uitsnede uit het kadastrale minuutplan van 1832 met daarop gemarkeerd de contour van het huidige pand Luttekestraat 12. In het begin van de negentiende eeuw was aan de achterzijde een niet meer bestaand achterhuis met het gebouw verbonden.*

<sup>1</sup> P. Boer, E. Blok en K. van Dam, *Binnenstad Zwolle. Cultuurhistorische analyse en waardering*, arcX rapportage nr. 790 in samenwerking met SB4 Bureau voor historische tuinen, parken en landschappen, Doesburg/Wageningen 2011.

# 3

## RUIMTELIJKE BESCHRIJVING

Het pand Luttekestraat 12 in Zwolle heeft een diepe, rechthoekige plattegrond en telt twee bouwlagen onder een met rode, handgevormde holle pannen gedekt zadeldak. Aan de achterzijde bevindt zich rechts naast de open plaats een tweelaagse aanbouw. Het pand is opgebouwd uit twee kelders met kruisgraatgewelven linksachter en aan de voorzijde en een kelder met een houten balklaag rechtsachter, een hoge begane grond met een insteek met kamerverdeling in het achterste deel van het huis, een verdieping en een zolder. De kap beslaat niet de gehele plattegrond, waardoor aan de achterzijde plaats is voor een dakterras. De kapconstructie van het huis bestaat uit rondhouten daksporen, die op regelmatige afstand voorzien zijn van haanhouten. De sporen zijn aan de onderzijde en boven de haanhouten onderling verbonden door middel van een rondhouten regel. De indeling van het huis kent op de tussenverdieping en de verdieping globaal



*Overzicht van de kapconstructie, bestaande uit rondhouten daksporen, voorzien van haanhouten en boven de haanhouten onderling verbonden. Gefotografeerd in de richting van de Luttekestraat.*

dezelfde indelingsstructuur, die in hoofdpzpet bestaat uit een overloop met trappenhuis - die voor de ontsluiting zorgt van de verdieping en de zolder - met vertrekken aan de voor- en achterzijde. Zie voor een uitgebreidere beschrijving van de indeling de opmeting nr. BO-01 van OPG RBA Consultants van 24-04-1991 zoals die in de collectie van het HCO opgenomen is.

De waarschijnlijk in 1979 onder directie van architectenbureau Meijerink gerestaureerde voorgevel bestaat in hoofdopzet uit een trapgevel, gemetseld in kruisverband en uitgevoerd in schoon metselwerk met natuurstenen banden, blokken en waterlijsten. De gevel is voorzien van sierankers. Aan weerszijden zijn klezoren in de hoekoplossing verwerkt. Achter de trapgevel is een hoger opgemetselde daklijn zichtbaar. De top van de voorgevel wordt geaccentueerd door een uitkragende makelaar op een console, bekroond door een kleine toppilaster met aan weerszijden voluten in het bovenste trapje. De gevel kent op de begane grond en verdieping drie vensterassen. Aan de rechterzijde is de voordeur gesitueerd, omlijst door een smal hoofdgestel en gebogen, geblokte pilasters en voorzien van een groot bovenlicht met rijk houtsnijwerk. In de zolderverdieping bevindt zich een klein hijsluik.

De achtergevel bestaat op de zolderverdieping uit een teruggelegen, gepleisterde puntgevel, waarbij een deuropening toegang geeft tot het dakterras. Daarnaast is de achtergevel op de begane grond voorzien van twee hoge tienruitsvensters en bevinden zich op de verdieping twee zesruitsvensters. De tweelaagse aanbouw aan de achterkant heeft aan de zijde van de plaats rechts de achterdeur en links dubbel openslaande vierruitsvensters en een klein venster. Op de verdieping bevindt zich een enkel venster met naar buiten draaiende stolpramen.





*De voorgevel van het onderzochte huis.*



*De teruggeplaatste top van de achtergevel, gefotografeerd vanuit het dakterras.*



*De onder- en bovenzijde van de zijgevel van de aanbouw aan de achterzijde van het pand.*



*De achtergevel van het onderzochte huis met links de aanbouw.*

## 4 BOUWGESCHIEDENIS

De ingemetselde gevelsteen met jaartal in de middelste boogvulling op de begane grond wijst op nieuwbouw van het pand in de Luttekestraat in 1609. Op de steen - de oudste nog bestaande zeventiende-eeuwse gevelsteen van Zwolle - is het wapen van de stad afgebeeld tussen twee primitieve afbeeldingen van (vermoedelijk) ossen. Onderaan is het jaartal aangebracht. De voorstelling zou kunnen verwijzen naar een vroegere functie van het pand als slagerij.<sup>2</sup>



*De gevelsteen met het jaartal 1609, ingemetseld in het mozaïek van baksteenvlechtwerk in het middelste boogveld. Onder de gevelsteen is een klein deel van een onderdorpel van een natuurstenen kruiskozijn zichtbaar.*

### Nieuwbouw in 1609

De gevelsteen heeft weliswaar zeer waarschijnlijk op een andere plaats in de gevel heeft gezeten; de datering sluit goed aan bij de gevelarchitectuur van de periode 1590-1625. In deze tijd werden een aantal geijkte gevelpatronen algemeen gebruikt en door metselaars en timmerlieden toegepast. Het ging in hoofdzaak om trapgevels van schoon metselwerk, voorzien van natuurstenen blokjes in de bogen, langs de vensterkanten of in de muurdammen en horizontale natuurstenen banden.<sup>3</sup> In Zwolle zijn vergelijkbare gevelmodellen waar te nemen bij de Hoofdwacht (1614) en Roggenstraat 1. Het contrast tussen de rood aangezette baksteen en de Bentheimer zandsteen was geliefd. De gevels werden naar gelang de financiële mogelijkheden van de eigenaar rijker (met meer natuursteen) of soberder uitgevoerd.

<sup>2</sup> M. Overbeek, *Gevelstenen in Zwolle*, uitgave van de gemeente Zwolle, Zwolle 2009.

<sup>3</sup> R. Meischke, H.J. Zantkuijl, W. Raue en P.T.E.E. Rosenberg, *Huizen in Nederland. Amsterdam. Architectuurhistorische verkenningen aan de hand van het bezit van de Vereniging Hendrick de Keyser deel 2*, Zwolle/Amsterdam 1995.



*De met het onderzochte object vergelijkbare gevel van Roggenstraat 1, op de hoek van met de Diezerstraat*



*De Hoofdwacht, in 1614 gerealiseerd tegen de noordzijde van de Grote Kerk, links naast het noordportaal.*

Het gevelmodel met de relatief kleine blokjes natuursteen werd, onder invloed van de Amsterdamse beeldhouwer en architect Hendrick de Keyser, na 1615 steeds meer verdrongen door een nieuw model met zwaardere bogen en grotere natuursteenblokken.

De rijke voorgevel aan de Luttekestraat stond al sinds de vroegste ontwikkeling van de Nederlandse monumentenzorg in de belangstelling. Het College van Rijksadviseurs voor de Monumenten van Geschiedenis en Kunst, opgericht in 1874, hadden reeds in 1875 hun aandacht op Zwolle gevestigd. In dat jaar werd een grootschalig restauratieplan van Pierre Cuypers voor de Grote Kerk door zijn tekenaar Rudolf Redtenbacher uitgewerkt. Redtenbacher beperkte zich niet tot de objecten waarvoor hij naar Zwolle gezonden was. Op een steenworp afstand van de Grote Kerk legde hij een aantal geveltjes aan de Luttekstraat vast op papier, waarbij hij niet de bestaande toestand, maar reconstructies tekende. De reconstructietekening werd opgenomen in de *Mededeelingen van de Rijksadviseurs voor de Monumenten van Geschiedenis en Kunst*, geschreven in 1879 en gepubliceerd in 1921. In de beschrijving staat vermeld dat 'de

mededeelingen van de Rijksadviseurs (...) niet alleen de grootere monumenten van het land betreffen, maar ook de kleinere bouwwerken en inzonderheid de woonhuizen van vroegeren tijd. (...) De hoogte waarop de beschaving van een volk staat en de werken van kunstzin, die het bezit kunnen niet gekend worden, wanneer men verwaarloost het woonhuis van den eenvoudigen burger (...) te aanschouwen'.<sup>4</sup>

De reconstructies van Redtenbacher staan niet bekend om hun zuiverheid in maatverhoudingen. Omdat hij vaak op het oog tekende, liet de nauwkeurigheid van de verhoudingen vaak te wensen over. De invulling van twee blindnissen op de eerste verdieping, zoals weergegeven op de tekening van Luttekestraat 12, is niet vast te stellen. Wel is aan de hand van de aanzetstukken duidelijk te zien dat de middelste boog in de oorspronkelijke situatie inderdaad door twee (kleinere) bogen werd geflankeerd. Deze bogen sloten vervolgens aan op de natuurstenen hoekblokken. De gevel was oorspronkelijk voorzien van natuurstenen kruisvensters. Onder de gevelsteen is nog een klein stuk van een bovendorpel van een kruiskozijn waar te nemen. Redtenbacher houdt bij zijn zeventiende-eeuwse reconstructie vast aan de huidige gevelindeling, met de (verwijderde) keldertoegang aan de linkerzijde en de voordeur aan de rechterzijde. De plaats van de hoofdingang is echter niet met zekerheid te duiden. Deze zou oorspronkelijk ook centraal gesitueerd kunnen zijn. Verder wordt in de literatuur geopperd dat de brede band ter hoogte van de deurkalf mogelijk wijst op de oorspronkelijke aanwezigheid van een luifel.<sup>5</sup>

Voor een reconstructie van de oorspronkelijke indeling en opzet van de achtergevel zijn minder aanknopingspunten beschikbaar. Op het schilderij van de torenval van Jan Grasdorp (zie pagina 4) is vanuit het zichtpunt van de Ossenmarkt ook de topgevel van de achterzijde van Luttekestraat 12 afgebeeld. Hoewel rekening moet worden gehouden met de mogelijke artistieke vrijheid van de schilder, ligt het voor de hand dat de achterzijde - net als de voorzijde - oorspronkelijk voorzien was van een (soberder uitgevoerde) trapgevel. Het schilderij suggereert een gevelindeling die in grote lijnen gelijk zou zijn met de voorgevel: een zoldervenster en drie vensteropeningen op de verdieping en de begane grond. De kap was in de zeventiende eeuw gevel lager en liep door tot aan de achtergevel. Vanuit het achterhuis kon men via de open plaats direct de Ossenmarkt bereiken.

---

<sup>4</sup> *Mededeelingen van de Rijksadviseurs voor de Monumenten van Geschiedenis en Kunst* (1879), uitgegeven door het Departement van Onderwijs, Kunsten en Wetenschappen, 's Gravenhage 1921.

<sup>5</sup> R. Meischke, 'De gotische huizen van Zwolle', in: *Bulletin KNOB* 73 (1974), pp. 70-87.

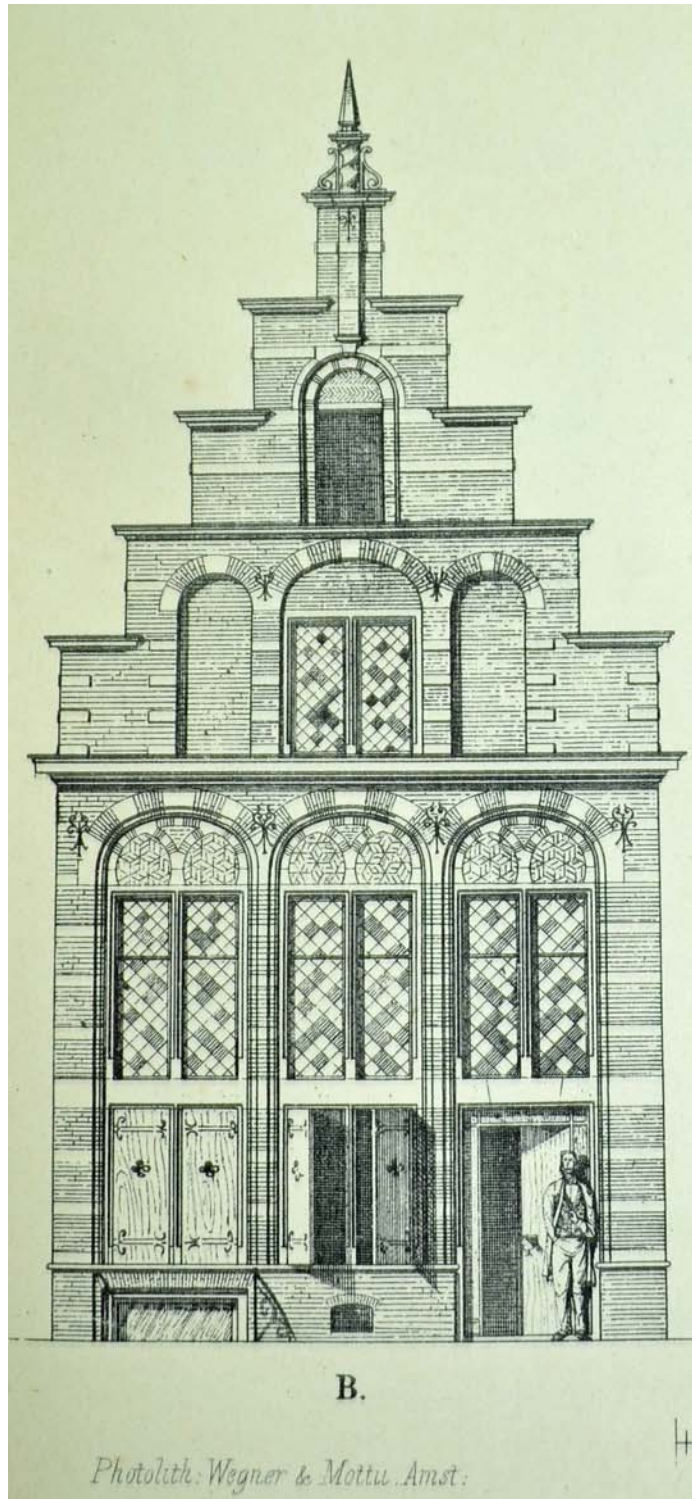

Reconstructietekening van Redtenbacher, als lithografie opgenomen in de Mededeelingen van de Rijksadviseurs van 1879, uitgegeven in 1921. De gevel van Luttekestraat 12 staat op plaat nr. 4 afgebeeld, samen met vier andere 'Oud-Hollandsche' gevels (waaronder ook de gevel van Luttekestraat 16, die in 1903 werd afgebroken).

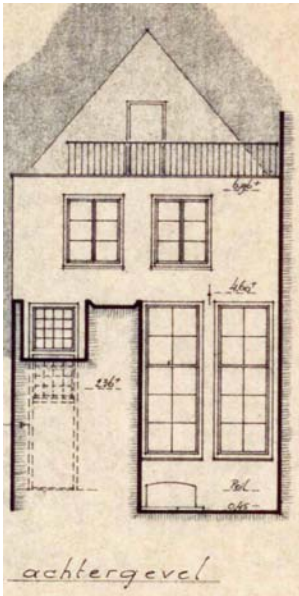

Hoewel het pand in de loop der tijd ingrijpende verbouwingen heeft ondergaan, herinnert een deel van het casco nog goed aan de oorspronkelijke bouwperiode. Ondanks het feit dat de huidige tussenverdieping grotendeels is vernieuwd, was een ruimteverdeling van een hoge begane grond met een insteek zeer gebruikelijk bij woonhuizen in de zeventiende eeuw. Op tekeningen van Dick Spoel van 1979 (tekenaar van de architect Meijerink) wordt melding gemaakt van een oorspronkelijke eiken balk, als onderdeel van de balklaag van de zeventiende-eeuwse insteek.<sup>6</sup> De gehele balklaag van de tussenverdieping was tijdens het veldbezoek niet in het zicht. Dit gold tevens voor het door Spoel genoemde grenenhouten kozijn met eiken kalf aan de linkerkant van de achtergevel (zie de hier links afgebeelde tekening), waar op dit moment een afzuiginstallatie voor is gemonteerd. Wel is nog de oorspronkelijke enkelvoudige, eikenhouten verdiepingsbalklaag zichtbaar. De sleutelstukken met ojiefprofiel - waarvan verschillende exemplaren het product zijn van een latere restauratie - sluiten aan bij een datering van 1609. De raveling aan de linkerkant wijst mogelijk op de locatie van een zeventiende-eeuwse stookplaats aan deze zijde voor verwarming van de begane grond en de insteek.<sup>7</sup>



*Overzicht van de begane grond en zicht op de tussenverdieping, gefotografeerd vanaf de voorgevel. Boven is een deel van de eikenhouten balklaag met de daaronder geplaatste geprofileerde sleutelstukken te zien. Aan de linkerkant geeft de raveling de mogelijke locatie van de zeventiende-eeuwse stookplaats aan.*

<sup>6</sup> De documentatie van Spoel is door de eigenaar van het pand aan arcX verstrekt en is in zijn geheel als bijlage aan de rapportage toegevoegd.

<sup>7</sup> De insteek zou in dat geval mogelijk verder naar voren doorgelopen hebben dan in de huidige situatie het geval is. Nader onderzoek naar de door Spoel genoemde balklaag van de tussenverdieping kan in dit kader meer zekerheid bieden.



*Eén van sleutelstukken met olijfprofiel, in heel Nederland rond 1600 gebruikelijk in voorname woonhuizen. Het afgebeelde sleutelstuk is met twee gesmede spijkers aan de onderzijde van de moerbalk bevestigd.*

De twee kelders met kruisgraatgewelven hebben zeker deel uitgemaakt van het zeventiende-eeuwse huis, maar stammen mogelijk van een veel ouder pand. Dergelijke overwelfde kelders waren al gebruikelijk in de veertiende eeuw, een tijd waarin in de Luttekestraat al bebouwing stond. In beide kelders zijn de (aanzetten van de) oorspronkelijke keldertrappen richting de Luttekestraat en de Ossenmarkt nog waar te nemen. De linkerzijde van de kelder linksachter was (in een later stadium) in gebruik als kolenbergplaats.



*De kelder met kruisgraatgewelven onder het voorste gedeelte van het onderzochte huis.*





*De kelder met kruisgraatgewelven onder het gedeelte linksachter van het onderzochte huis. Aan de linkerkant is de voormalige kolenopslag zichtbaar. Rechts de oorspronkelijke keldertrap naar buiten richting de Ossenmarkt.*



Tenslotte moet de zijgevel van de linker belending genoemd worden vanwege een in de topgevel van het dwarshuis aan de Ossenmarkt ingemetseld beeldje. Dit in een nis ingemetseld mariabeeldje is mogelijk van laat-middeleeuwse oorsprong en is enkel vanuit het dakterras van Luttekestraat 12 waar te nemen.

### **Verbouwingen rond 1800 en in de loop van de negentiende eeuw**

Diverse bouwsporen wijzen op een ingrijpende verbouwing van het huis rond 1800. Het gaat hier in de eerste plaats om de wijziging van de voor- en achtergevel, waarbij, ten behoeve van betere lichttoetreding, op de hoge begane grond lange schuiframen met roedeverdeling zijn geplaatst ter vervanging van de zeventiende-eeuwse kruisvensters. Ook op de verdieping werden nieuwe vensters geplaatst, waarvan in de voorgevel de kozijnen nog bewaard zijn gebleven. De in de huidige situatie aanwezige T-vensters zijn waarschijnlijk in de tweede helft van de negentiende-eeuw aangebracht. De deuromlijsting op de begane grond en het bovenlicht met het rijke houtsnijwerk stammen mogelijk van de verbouwing van rond 1800, maar kunnen ook in de loop van de negentiende-eeuw in harmonie met de gevelverdeling aangebracht zijn. De profilering van het kozijn van het bovenlicht wijkt namelijk af van de profilering van de schuifvensters. Het bovenlicht is voorzien van een esculaap, een verwijzing naar de functie van het pand als apotheek. In 1832 (en wellicht al eerder) was er immers al een apotheker eigenaar van het huis.



*Het rijk gesneden bovenlicht is linksonder voorzien van een fakkel en rechts van een zogenaamd esculaap (de slang die zich rond een staf draait), een symbool geassocieerd met de geneeskunde.*

Tegelijk met het verbouwen van de voor- en achtergevel rond 1800, heeft zeer waarschijnlijk ook een verhoging van het pand plaatsgevonden. Hierbij is de gehele zolderbalklaag vernieuwd en een stukje verhoogd en is de huidige rondhouten kap aangebracht. De nieuwe, verhoogde daklijn is nog duidelijk achter de voorgevel zichtbaar. Aan het eind van het derde kwart van de negentiende eeuw is de kap aan de achterzijde ingekort ten behoeve van een dakterras. Hierbij is de zeventiende-eeuwse topgevel verwijderd en heeft men een teruggelegen puntgevel aangebracht. Mogelijk is in deze tijd ook de huidige aanbouw achter het huis gerealiseerd, waarvan het casco met geprofileerde enkelvoudige balklagen nog intact is. Waarschijnlijk had deze aanbouw oorspronkelijk al een plat dak.



*Overzicht van de verdieping, gefotografeerd in de richting van de Luttekstraat. Boven is de balklaag met kwartbol profiel van omstreeks 1800 zichtbaar. In het midden zijn de zogenaamde T-vensters waar te nemen, die ongeveer vanaf 1860 in Nederland werden toegepast.*

### **Latere aanpassingen**

Rond 1900 - toen de apotheek werd overgenomen door L.J. van der Veen - en in de decennia daarna zijn in het interieur en exterieur enkele wijzigingen aangebracht, waar geen bouwaanvraag van bekend is. Het gaat hierbij ten eerste om de twee vensters op de verdieping in de achtergevel van het huis. Deze vensters zijn betrokken bij de toekomstige ontsluiting via een nieuw trappenhuis. Naast de twee vensters in de achtergevel is ook het traphek op de verdieping van het hoofdhuis in het eerste kwart van de twintigste eeuw gerealiseerd en werden er vensters in de zijgevel van de aanbouw aangebracht.



Links het venster op de verdieping van de aanbouw, rechts het traphek op de verdieping van het hoofdhuus.

Daarnaast zijn er recenter een drietal verbouwingsfases geweest, die geduid kunnen worden aan de hand van de bouwaanvragen uit 1957, 1979 en 1991. Hieronder worden in hoofdlijnen de wijzigingen geschetst; zie voor de exacte aanpassingen de verbouwingstekeningen van de desbetreffende bouwaanvraag.

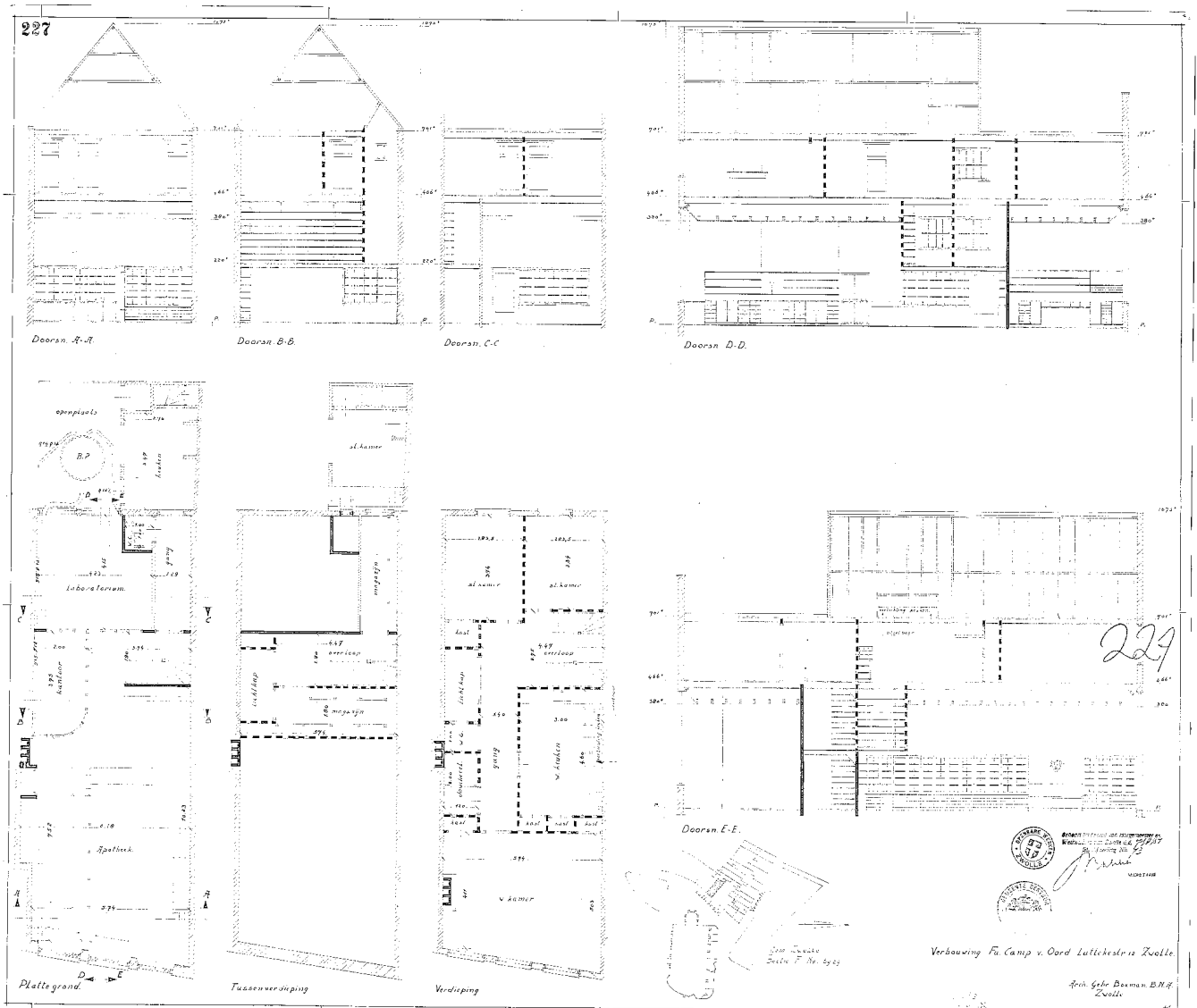

De verbouwingstekening van de bouwaanvraag van 1957 van Arch. Gebr. Boxman bna, Zwolle.



*De westelijke gevelwand van de Luttekestraat, gefotografeerd tussen 1910 en 1935. Het huis Luttekestraat 12 is op de foto aan de voorzijde nog voorzien van een keldertoegang met hardstenen trappalen.*

In 1957 kreeg de firma Camp. van Oord een vergunning voor het verbouwen van de verdieping ten behoeve van woningruimte. Ook op de tussenverdieping vond een herindeling plaats. Mogelijk is tevens de lichtkoker op de verdieping boven de toenmalige keuken geplaatst. Daarnaast is in de jaren vijftig de keldertoegang aan de Luttekestraatzijde verwijderd.

In 1979 diende Dr. G. Kluin een aanvraag in voor een verbouwing die werd uitgevoerd door architectenbureau Meijerink. Bij deze verbouwing werd de indeling van de tussenverdieping en de begane grond van het hoofdhuis en de begane grond van de aanbouw gewijzigd, werden er nieuwe spiltrappen geplaatst naar de kelder en de tussenverdieping en werd in de kelder een extra tussenlid gerealiseerd. Tevens werd de keldertoegang aan de achterzijde van het pand verwijderd. De voorgevel werd voorzien van een nieuwe voordeur en ook bij de aanbouw vond een wijziging van de indeling van de zijgevel plaats. Daarnaast werden er ook enkele restauratiewerkzaamheden uitgevoerd, waarbij een aantal sleutelstukken en mogelijk ook de gewelven in de kelder aan de voorzijde zijn gerestaureerd.

Tijdens de laatste verbouwing van 1991 hebben tenslotte het laboratorium en de speelruimte plaats gemaakt voor kantoorruimte en werd wederom de indeling van de tussenverdieping gewijzigd.

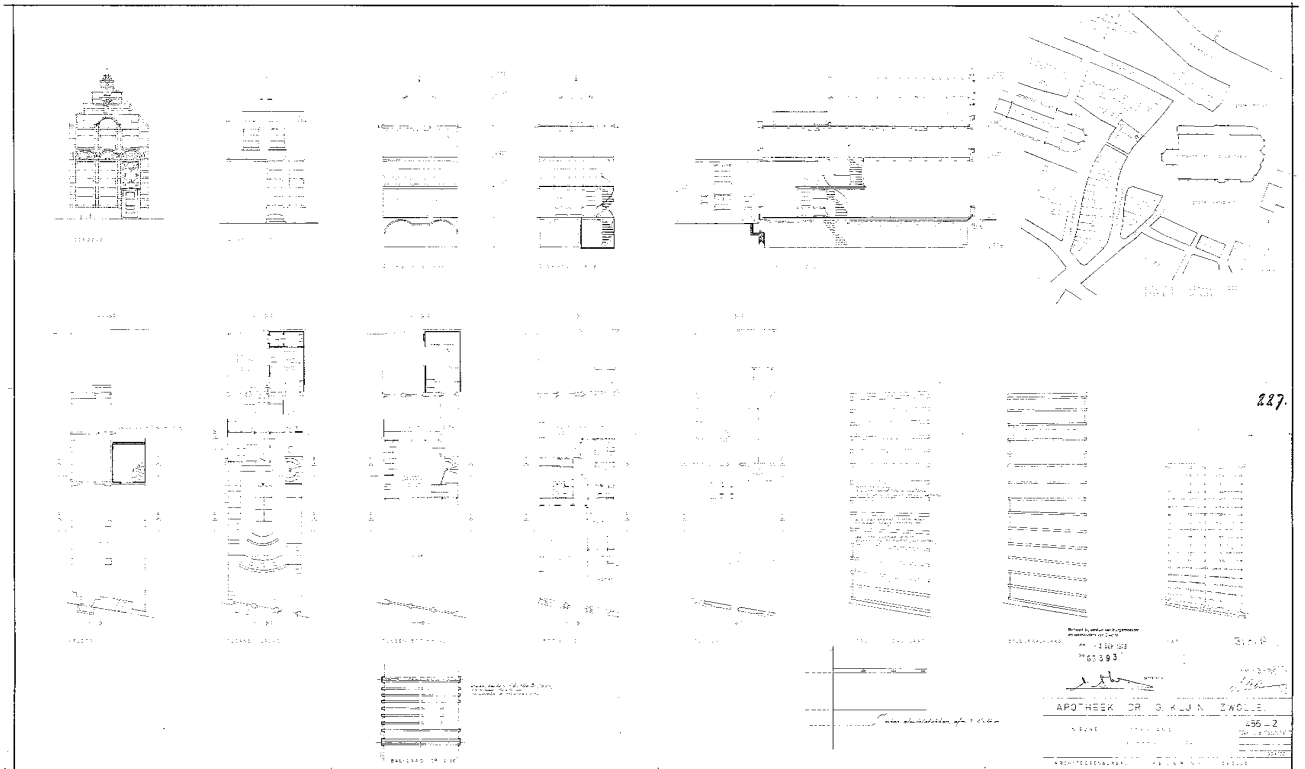

De verbouwingstekening van de bouwaanvraag van 1979 van Architectenbureau Meijerink, Zwolle.



De verbouwingstekening van de bouwaanvraag van 1991 van OPG RBA Consultants.

# 5

## WAARDERING

Het bouwhistorisch onderzoek heeft in grote lijnen de bouwchronologie van het pand Luttekestraat 12 in kaart gebracht. Het gaat om nieuwbouw van een voornaam huis in 1609, wellicht met overname van de kelders van een oudere voorganger. De huidige verschijningsvorm van het pand ontstond na een verhoging van het huis, wijziging van de gevels en de vervanging van de kap omstreeks 1800 en inkorting van de kap en de realisatie van de aanbouw in het derde kwart van de negentiende eeuw. Daarnaast is de indeling van het pand in de twintigste eeuw ingrijpend gewijzigd na een aantal verbouwingen. De cultuurhistorische waardering van het pand Luttekestraat 12 is uitgewerkt in de vorm van de volgende deelwaardestellingen:

### **algemene historische waarden**

Het huis Luttekestraat 12 is van algemeen historisch belang vanwege de relatie van het pand met het nabij gelegen vleeshuis en de Ossenmarkt in de zeventiende eeuw. Daarnaast is de algemene historische waarde gelegen in de continue huisvesting van apothekers vanaf het begin van de negentiende eeuw, van Andries Compagne van Oord tot aan Dr. G. Kluin.

### **ensemblewaarden**

Het onderzochte pand maakt onderdeel uit van de westelijke gevelwand van de Luttekestraat. Deze structuur behoort als zodanig tot de oudste kern van Zwolle en vertegenwoordigt een belangrijke ensemblewaarde. Verder is het ensemble van het huis en de open plaats aan de achterzijde - met toegang tot de Ossenmarkt - van belang vanwege de betekenis voor de vroege ruimtelijke ontwikkeling van de omgeving van de Luttekestraat als marktgebied.

### **architectuurhistorische en bouwhistorische waarden**

Het huis Luttekestraat 12 is van architectuurhistorische waarde vanwege de zeer rijk vormgegeven voorgevel uit 1609. De gevel is typologisch van groot belang als voorbeeld van de 'Nederlandse' gevelarchitectuur rond 1600 en is in zijn soort het enig overgebleven exemplaar in de Luttekestraat. De achttiende-eeuwse vensters in de voor- en achtergevel visualiseren de veranderende wooncultuur met meer mogelijkheden voor lichttoetreding. Het houtsnijwerk van het bovenlicht in de voorgevel is van hoge kwaliteit, toont bovendien de relatie met de apothekershistorie van het huis en is architectuurhistorisch van grote waarde.

In materiële zin vertegenwoordigen vooral de buitenschil en casco van het hoofdhuis de grootste monumentale waarde. De verdiepingsbalklaag inclusief sleutelstukken met ojiefprofiel verdienen in dit kader aparte vermelding.

Daarnaast zijn de twee kelders met kruisgraatgewelven van grote bouwhistorische waarde, mogelijks zelfs als voorbeeld van veertiende-eeuwse kelders in Zwolle.

Hoewel de aanbouw aan de achterzijde niet bijzonder gaaf is, of een bijzondere vormgeving kent, vormt het wel een tastbare herinnering aan de ruimtelijke ontwikkeling van het huis in de negentiende eeuw. Hetzelfde geldt voor de rond 1800 gerealiseerde kap en de zolderbalklaag, die concreet de bouwhistorie van het huis (de verhoging) zichtbaar en beleefbaar maken.

Op de volgende pagina is op de opmeting van de plattegronden door AL architectuur in kleur de bouwfasering en de waardering weergegeven.

### **aanbevelingen**

Bij toekomstige herbestemming of verbouwingsplannen is het gewenst dat op verantwoorde wijze wordt omgegaan met de boven genoemde cultuurhistorische waarden. Het is in dit kader van belang dat het hiërarchische onderscheid tussen het hoofdhuis en de aanbouw behouden blijft. Verder is het wenselijk om de zeventiende-eeuwse indeling van een hoge begane grond met een insteekverdieping te handhaven. Bij de verbouwingswerkzaamheden is het van groot belang om na te gaan of er nog iets van de zeventiende-eeuwse balklaag van de tussenverdieping behouden is gebleven (zoals Spoel in zijn aantekeningen vermeldt). Mogelijk kunnen zodoende de afmetingen van de oorspronkelijke tussenverdieping achterhaald worden. Daarnaast is het zeer gewenst om na te gaan of het door Spoel genoemde venster in de achtergevel ter verlichting van de gang en de tussenverdieping nog aanwezig is en te bezien in welke staat deze verkeert.

Verder dienen de ten behoeve van een nieuw te maken ontsluiting in de balklagen van de aanbouw te maken trapavelingen zo beperkt mogelijk van omvang te zijn. Tegen het verlengen van een verdiepingsvenster op de verdieping in de achtergevel ten behoeve van een nieuwe ontsluiting van de woning zijn maar zeer beperkt bouwhistorische argumenten aan te voeren.



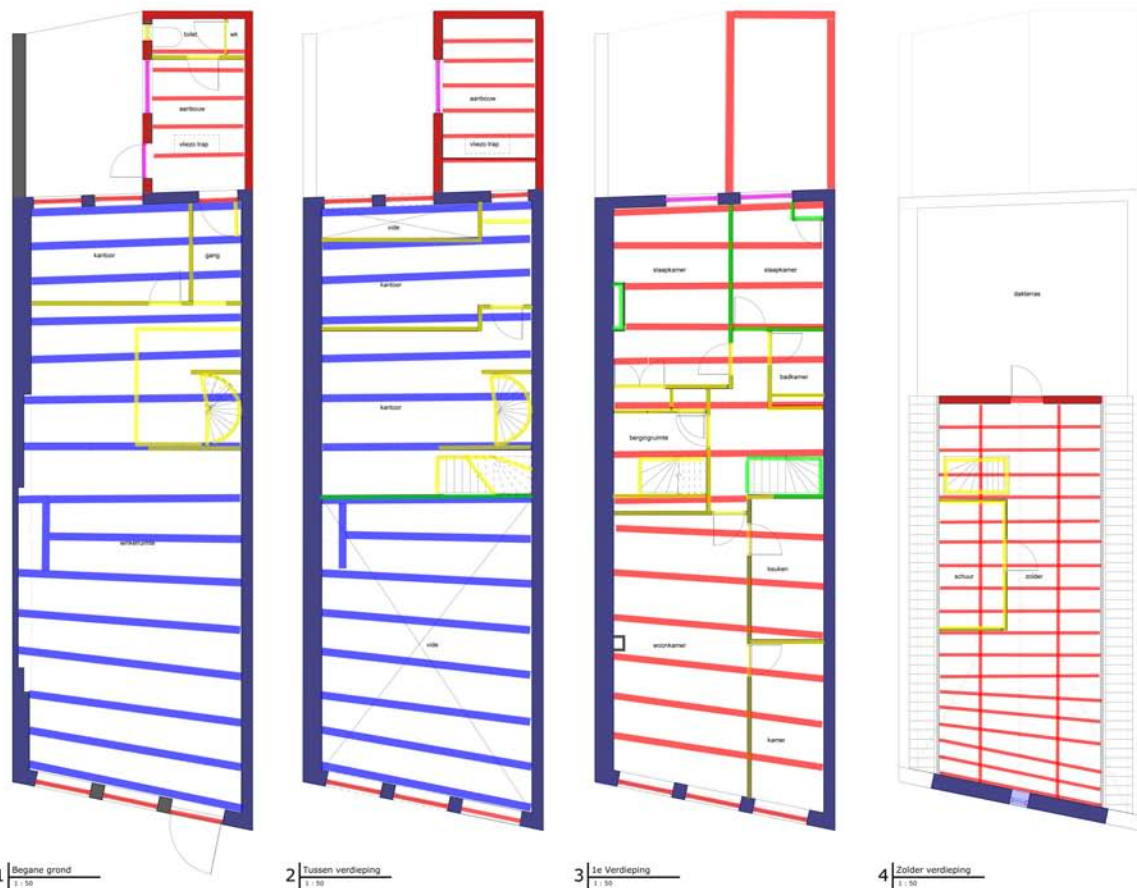

1 | Begane grond  
1 : 50

2 | Tussen verdieping  
1 : 50

3 | 1e Verdieping  
1 : 50

4 | Zolder verdieping  
1 : 50

### Dateringsplattegronden

na 1957: geel  
1957: groen  
omstreeks 1900: paars  
18<sup>de</sup> en 19<sup>de</sup> eeuw: rood  
1609: blauw

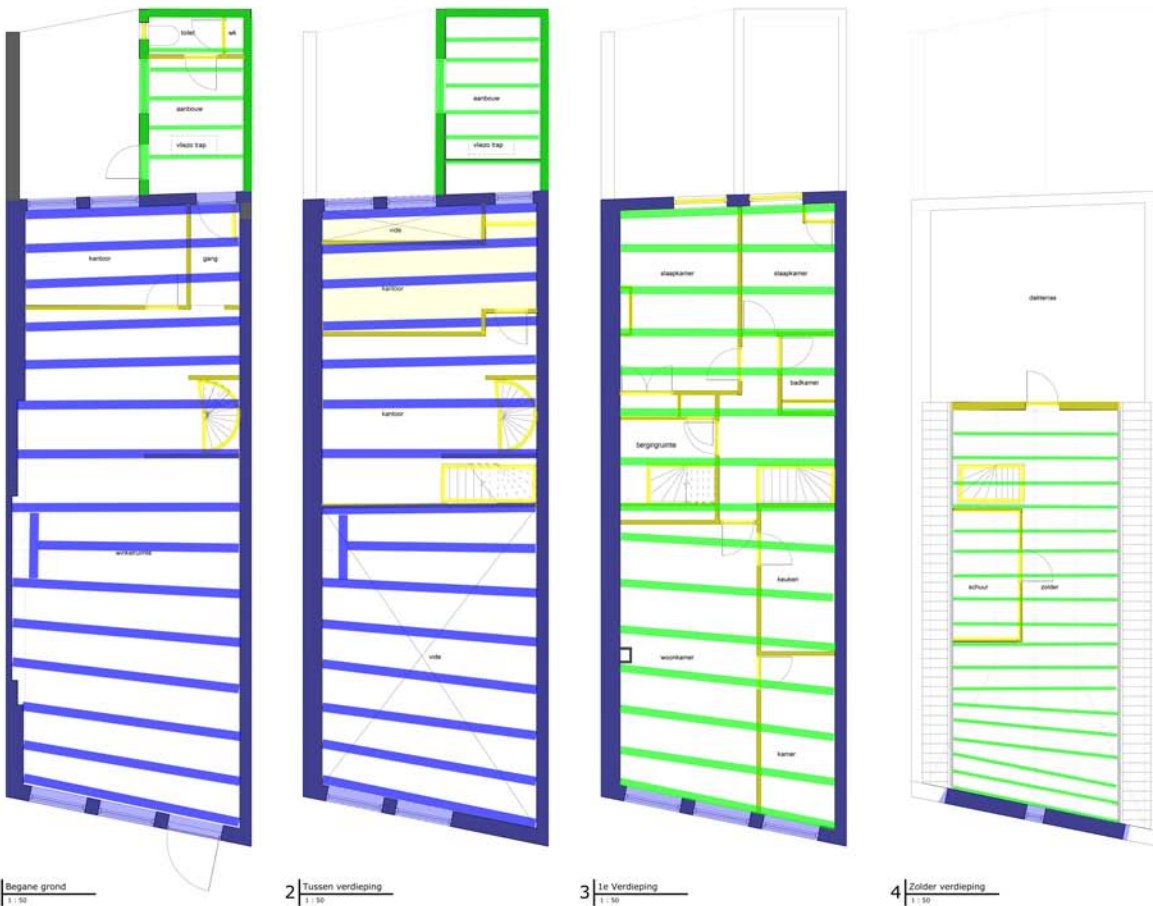

1 | Begane grond  
1 : 50

2 | Tussen verdieping  
1 : 50

3 | 1e Verdieping  
1 : 50

4 | Zolder verdieping  
1 : 50

### Waarderingsplattegronden

blauw: hoge monumentwaarden, van cruciaal belang voor de structuur en/of de betekenis van het object  
groen: positieve monumentwaarden, van belang voor de structuur en/of de betekenis van het object  
geel: indifferente monumentwaarden, van relatief weinig belang voor de structuur en/of de betekenis van het object

## GERAADPLEEGDE BRONNEN

### archieven

Rijksdienst voor het Cultureel Erfgoed  
panddosier Luttekestraat  
beeldbank

Historisch Centrum Overijssel (HCO)  
Archief Openbare Werken, collectie bouwvergunningen 1950-1979 en 1980-

### literatuur

Boer, H.P., E. Blok en K. van Dam, *Binnenstad Zwolle. Cultuurhistorische analyse en waardering*, arcx rapportage nr. 790 in samenwerking met SB4 Bureau voor historische tuinen, parken en landschappen, Doesburg/Wageningen 2011.

*Mededeelingen van de Rijksadviseurs voor de Monumenten van Geschiedenis en Kunst (1879)*, uitgegeven door het Departement van Onderwijs, Kunsten en Wetenschappen, 's Gravenhage 1921.

Meischke, R., 'De gotische huizen van Zwolle', in: *Bulletin KNOB* 73 (1974), pp. 70-87.

Meischke, R., H.J. Zandkuijl, W. Raue en P.T.E.E. Rosenberg, *Huizen in Nederland, Architectuurhistorische verkenningen aan de hand van het bezit van de Vereniging Hendrick de Keyser*, Zwolle 1993.

Overbeek M., *Gevelstenen in Zwolle*, uitgave van de gemeente Zwolle, Zwolle 2009.

Stenvert, R, C. Kolman, S. Broekhoven, B. Olde Meierink en M. Tenten, *Monumenten in Nederland: Overijssel*, Zeist/Zwolle 1998.

# Monumentnummer: 41719

## Luttekestraat 12 8011 LR te Zwolle

### Algemeen

Monumentnummer: 41719

Monumentnaam:

Status: Beschermd

Complexnummer:

Aanwijzingsbesluit:

Inschrijving register: 13-02-1967

Kadaster deel/nr:

1736/45

Int. Kenteken: J

### Locatie

Provincie: Overijssel

Gemeente: Zwolle

Woonplaats: Zwolle

Buurt/wijk:

Situering: Onbekend

X-Y coörd: 202800-502930

### Omschrijving

Pand met bakstenen trapgevel voorzien van zandstenen banden, blokjes, waterlijsten enz. Gewrongen gemetselde toppinakel. metselmozaïek in de boogvullingen boven de ramen van de hoofdverdieping en gevelsteen met 1609. Gesmede ankers. Het pand achter de gevel bij een vernieuwing verhoogd.

Zwolle, 6.3.1980

Lier geachte Heer Klein,

U hebt mij enkele malen tijdens de verbouwing van uw huis in de Hutkestraat er wat dien rond "snuffelen". Het ging erom te onderzoeken wat er nog aan bouwkundige - historische gegevens voorhanden zou zijn, vooral ook omdat uw pand gedateerd is. Hiermee kan de onderdom van andere mit gedateerde huizen enigszins vastgesteld worden. Deze studie's worden als "rijtijdsbesteding" ondernomen.

Het leek mij aardig u het resultaat aan te bieden.

Met gevoelens van hoogachting teken,



D. Spoel  
Landkamp 98  
Hatten

Zwolle, Luttekestraat 12  
situatie schaal 1:1000.

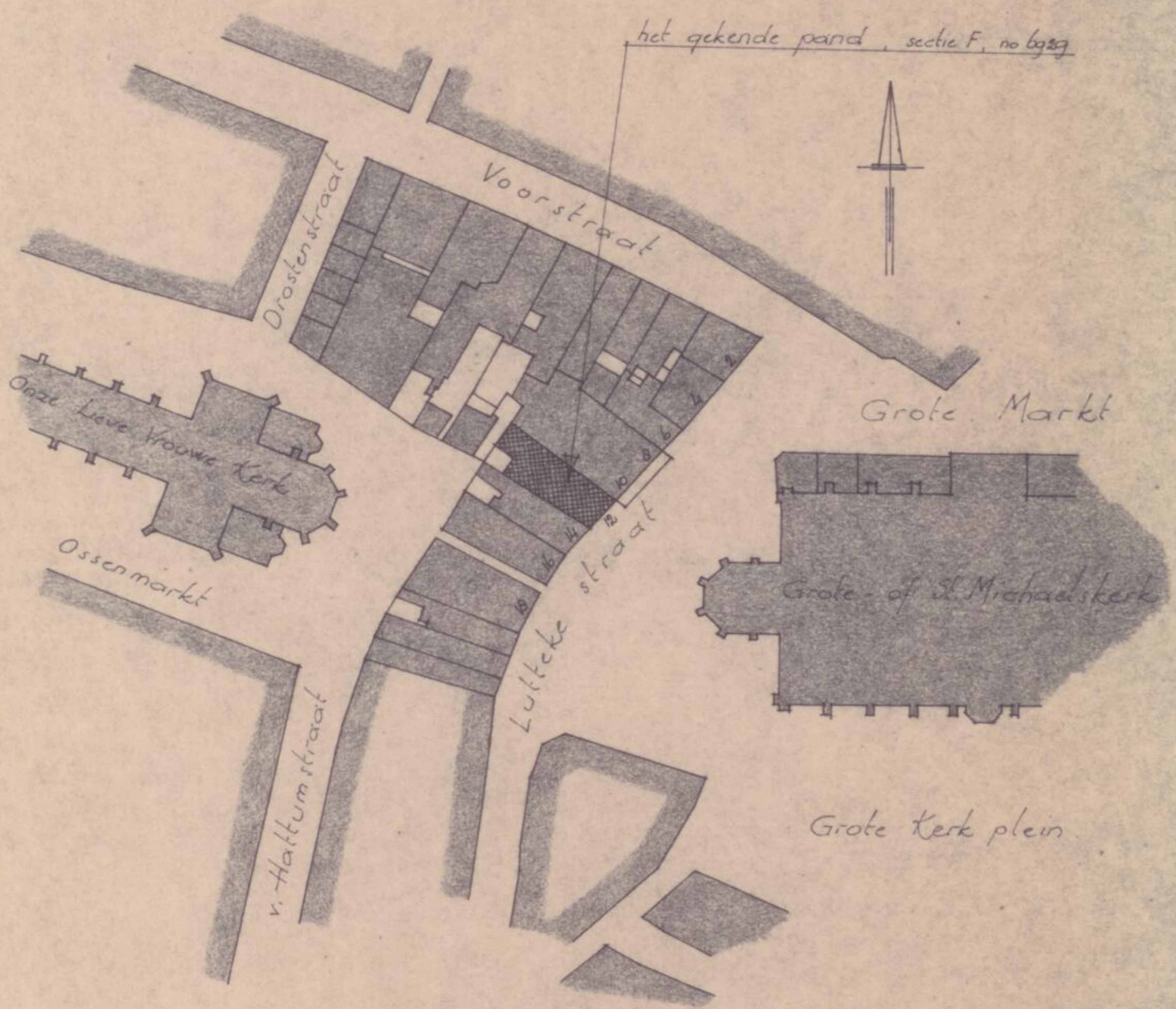

Zwolle, Luttekestraat 12  
 plattegronden sch. 1:100

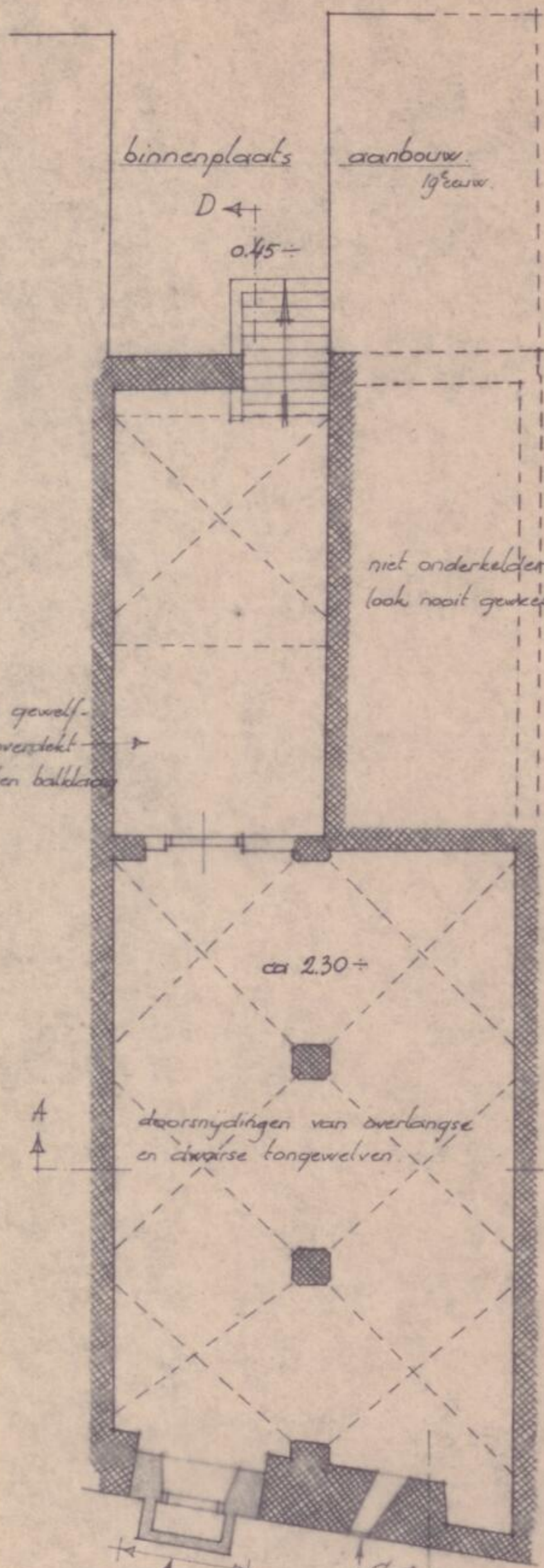

oorspr. buitentrapp (zie blad 804) verdwonen 't d. vijftiger jaren.

18<sup>e</sup> eeuwse keldertlicht; schuin verloopend i.v.m. de plaats 't d. hoofdingang in de voorgevel.

kelders

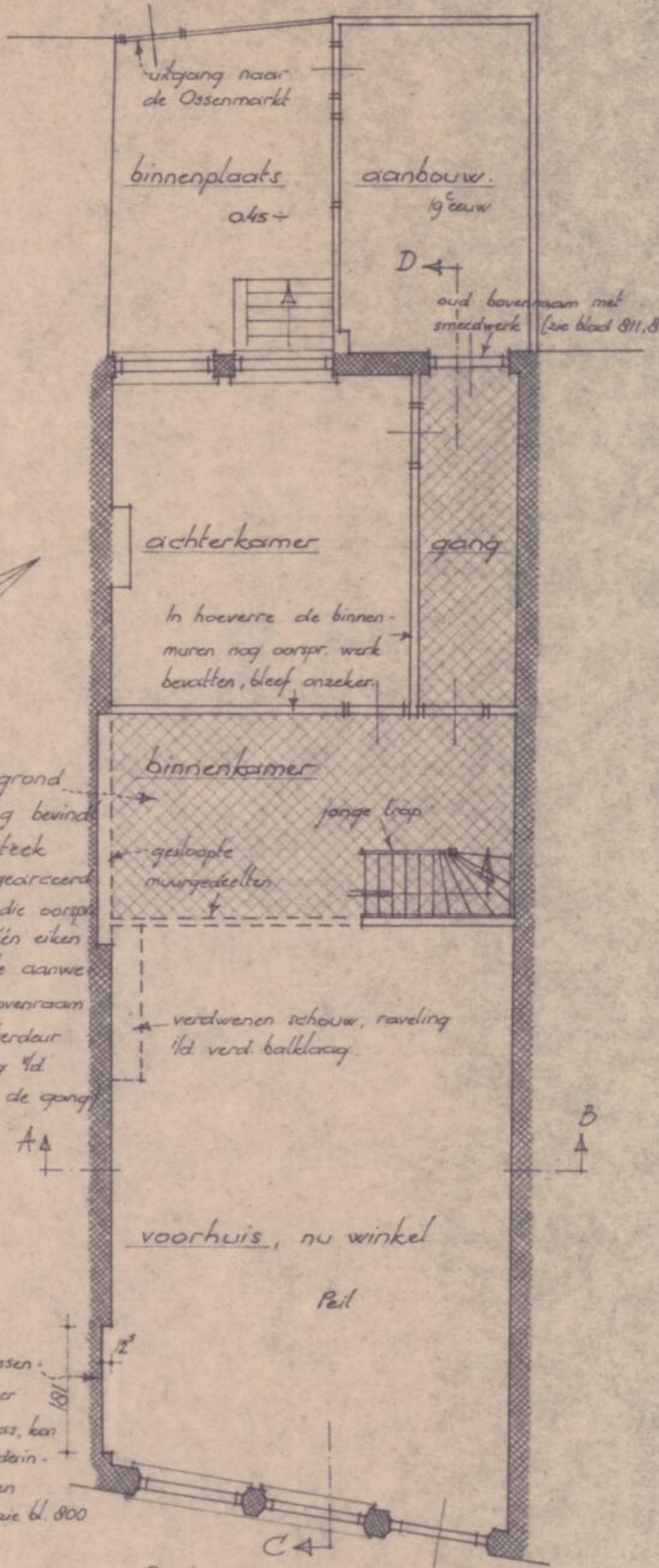

De huidige ramen en deur in de voorgevel zijn 18<sup>e</sup> en 19<sup>e</sup> eeuwse werk.

begane grond

▨ = 1609  
 ▬ = 19<sup>e</sup> eeuw

Zwolle, Luttekestraat 12  
achtergevel, doorsnede

schaal 1:100

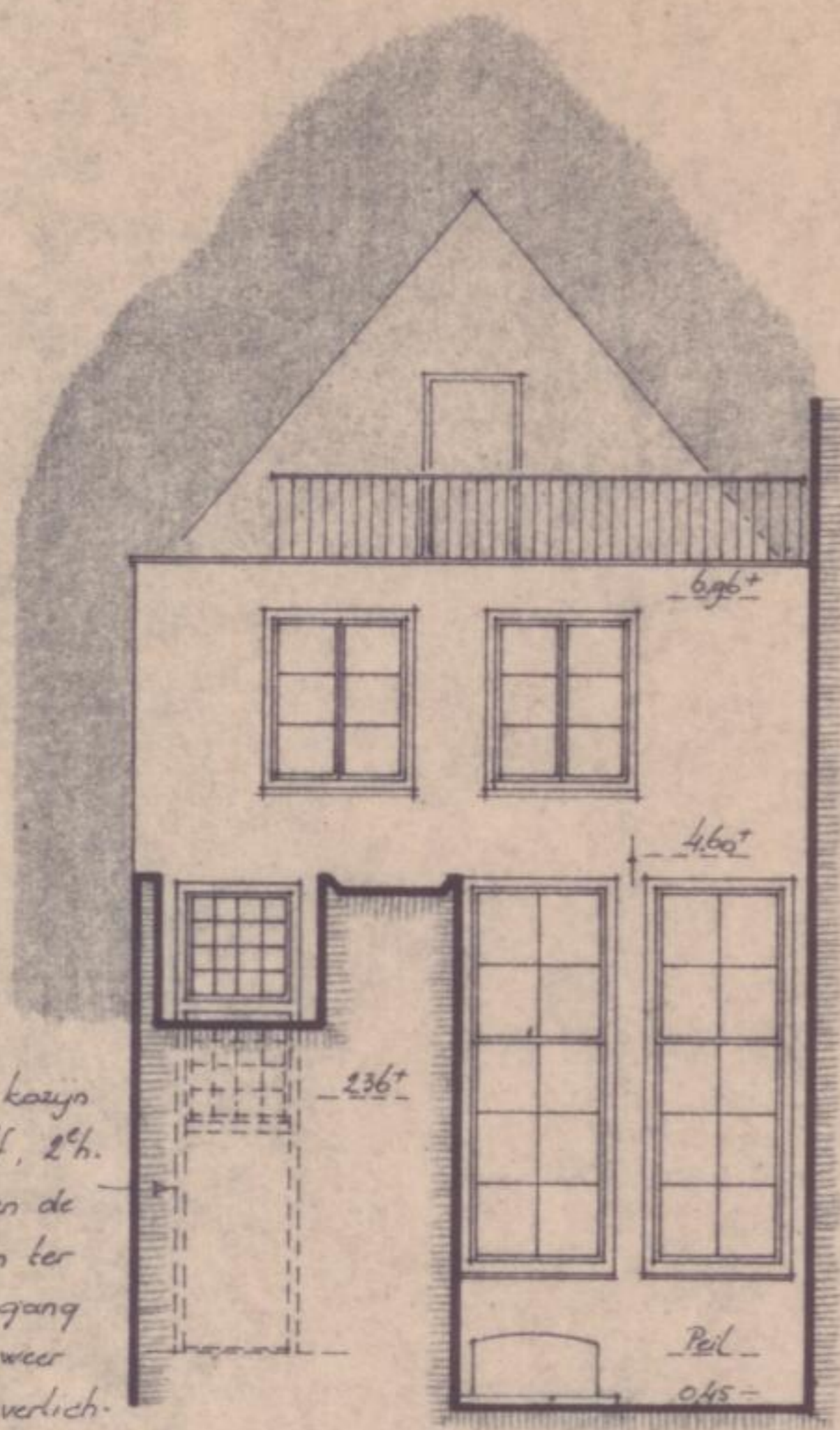

grenenhouten kozijn met eiken kalf, 2<sup>e</sup> h. 17<sup>e</sup> eeuw. Boven de deur een raam ter verlichting v.d. gang en daarboven weer een raam ter verlichting v.d. insteek. zie blad 811.

de achtergevel is gepleisterd en gewit. Van de oorspr. gevelindeling is momenteel niets te zien. Geveltop verdwenen. Het dak is ingekort t.b.v. een balkon.

achtergevel

Het huis bevatte oorspronkelijk een hoog gelijkvloers (4.60 m' hoog), die boven de binnenkamer en de achtergang een insteek bezat. Hierover was het dak gelegd. (zolder)

no 14

no 10

▨ = 1609  
▨ = 19<sup>e</sup> eeuw

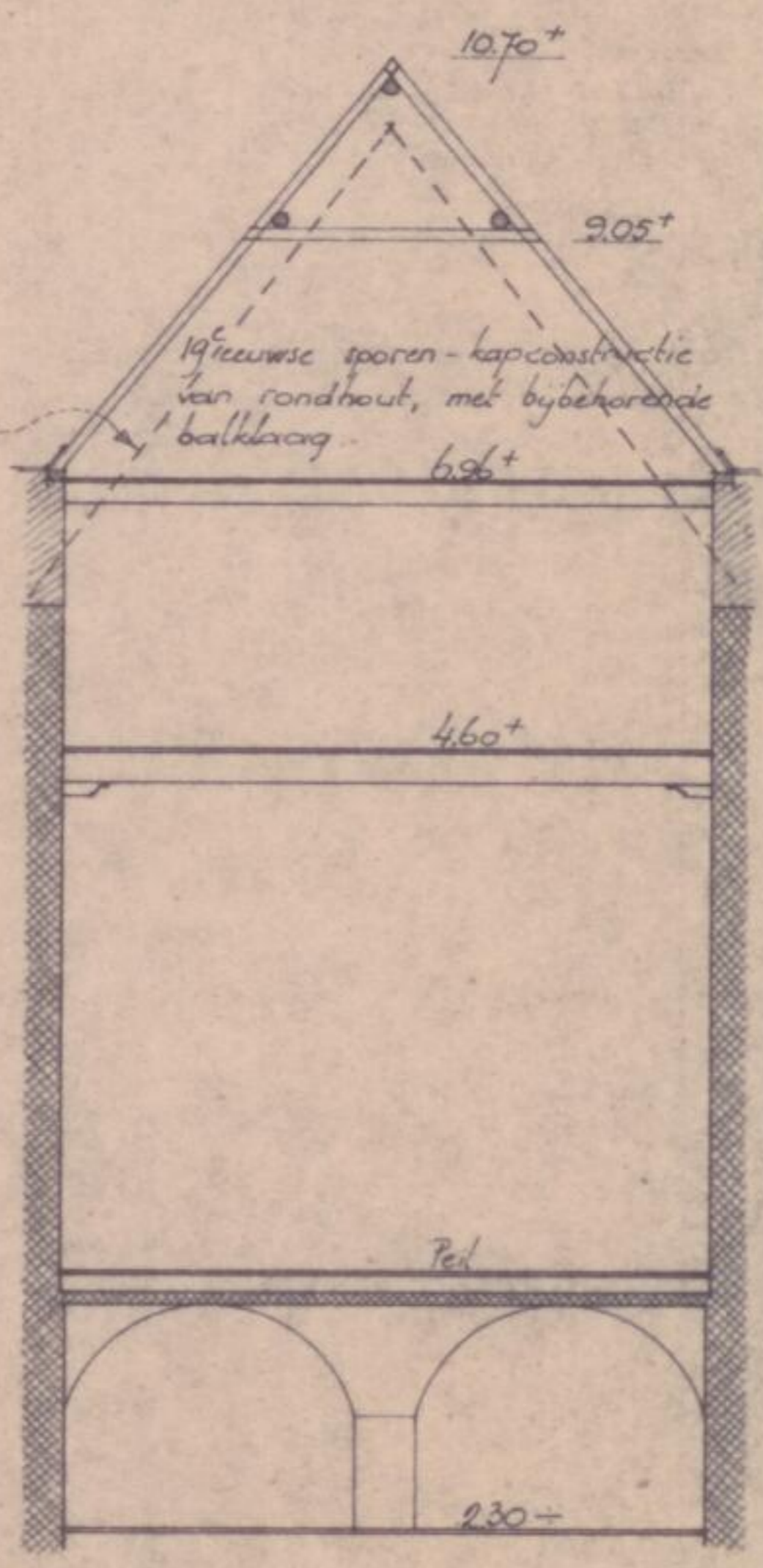

dwarsdoorsnede A-B

Zwolle, Luttekestraat 12  
lengte - doorsnede C-D

schaal 1:100.

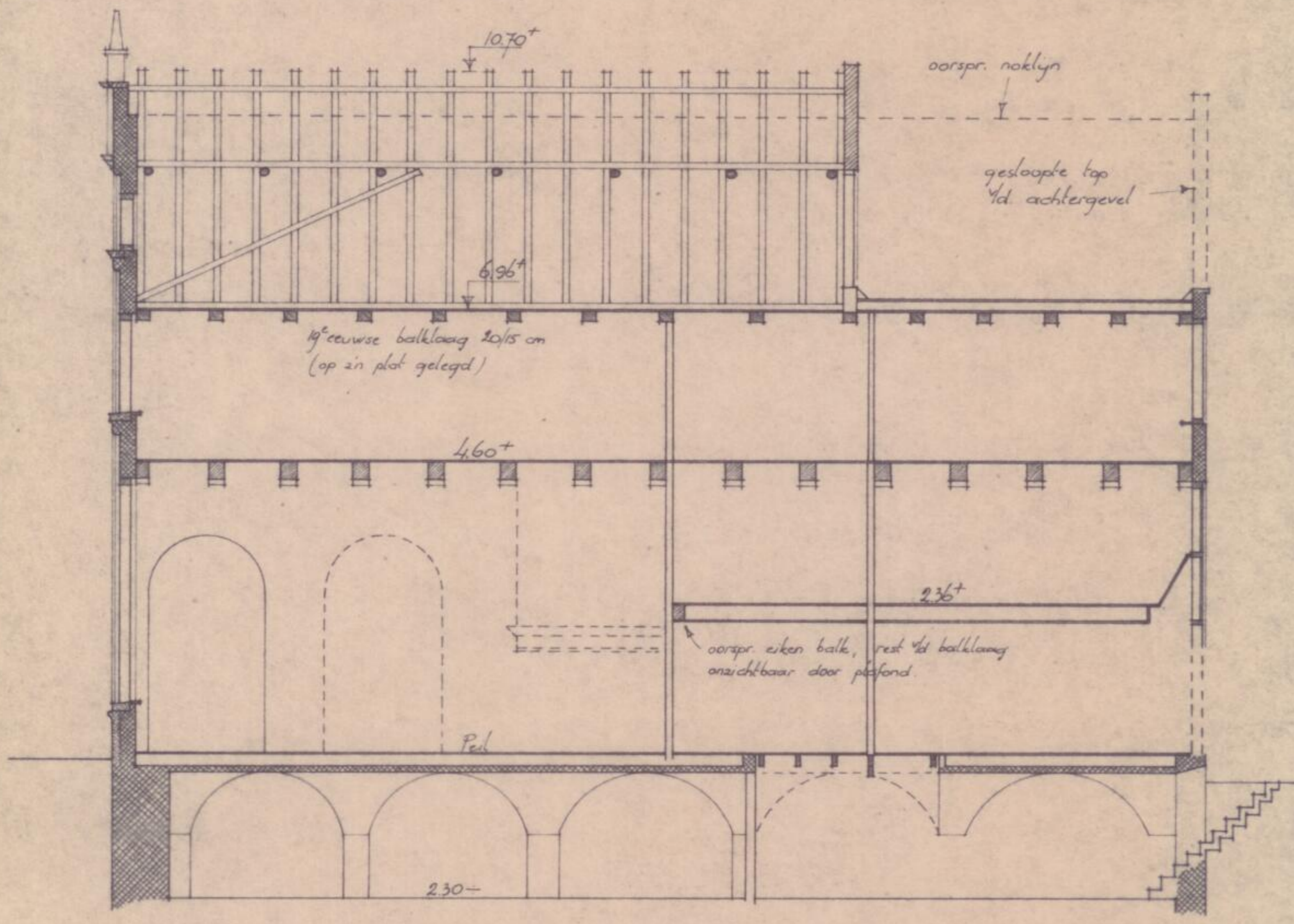

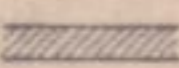
 = 1609  
 = 19<sup>e</sup> eeuw



Zwolle, Luttekestraat 12  
 balklaag tussen beg. grond  
 en verdieping. sch. 1:100

1609

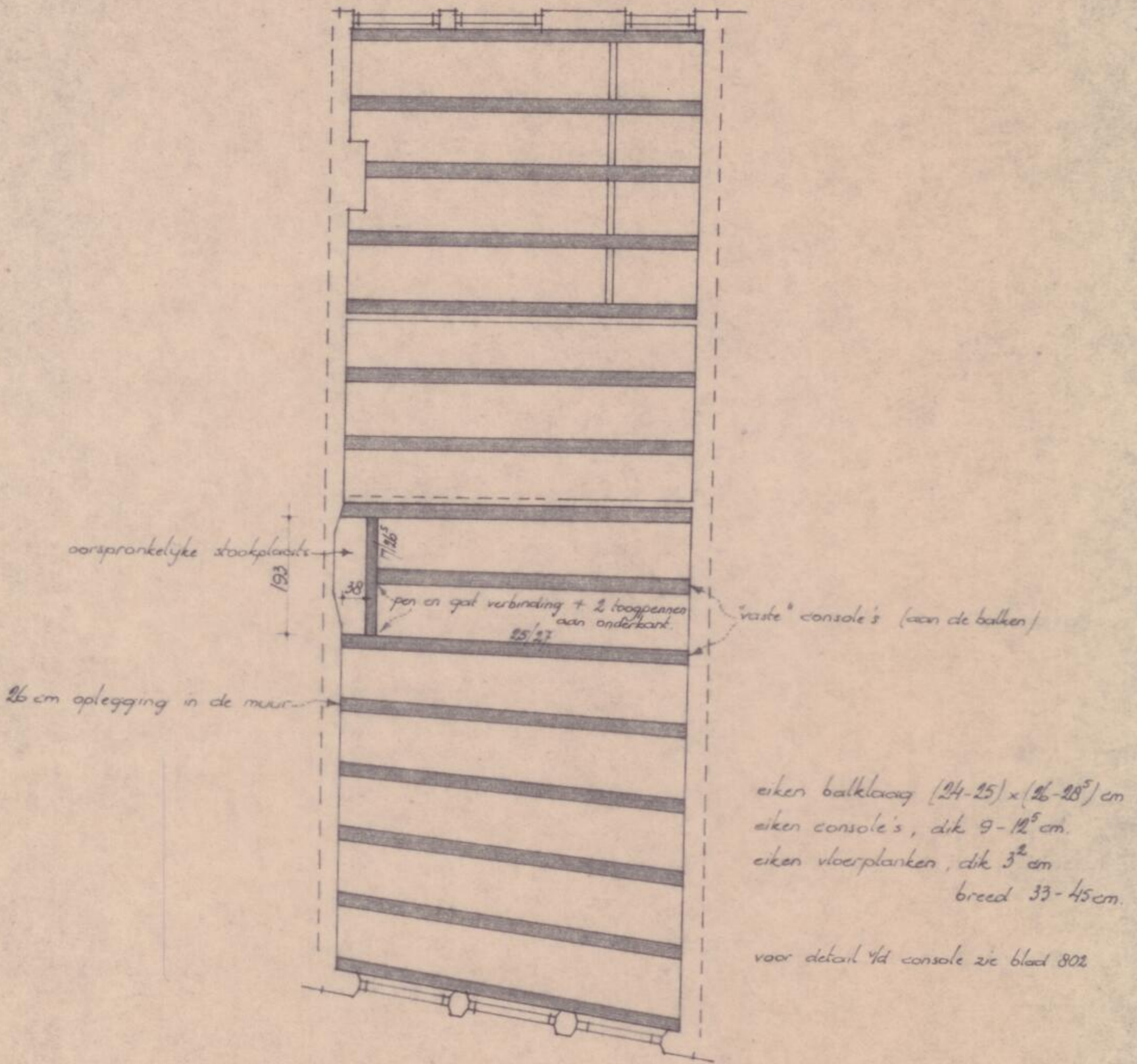

Zwolle, Luttekestraat 12  
console's onder balklaag tussen  
beg. gr. en verd., 1609. sch. 1:2

eiken vloerplanken dik 3<sup>2</sup> cm en breed 33-45 cm

eiken balklaag (24<sup>5</sup>-25) x (26-28<sup>5</sup>) cm

eiken console's, dik 9-12<sup>5</sup> cm  
steeds 1-1<sup>1</sup>/<sub>2</sub> cm smaller dan de  
erboven liggende balk

2 gesmede spijkers met sierkop per console

37-41 cm

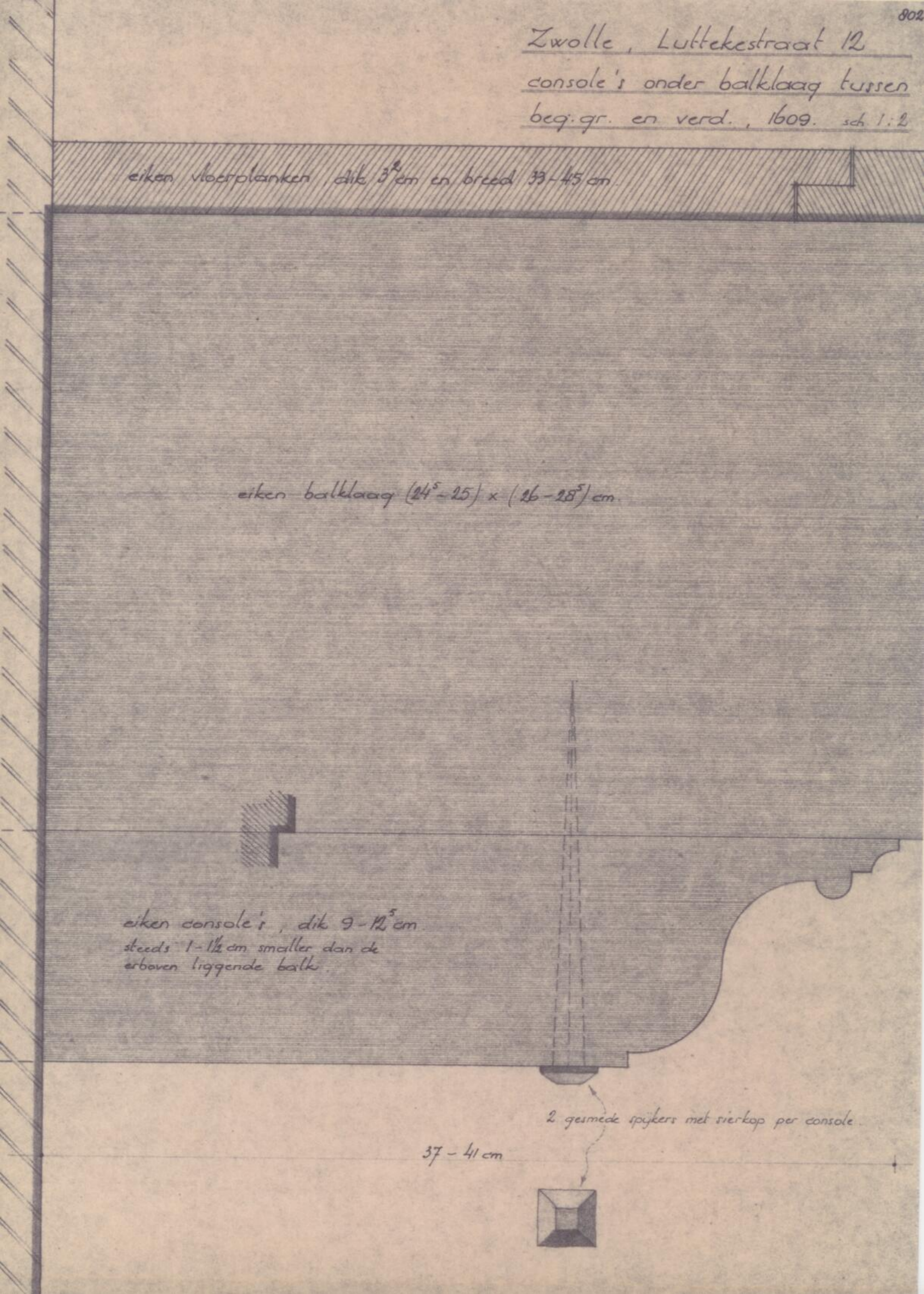

Zwolle, Luttekestraat 12  
voorgevel omstreeks 1935



Zwolle, Luttekestraat 12  
voorgevel omstreeks 1915



Zwolle, Luttekestraat 12

voorgevel, 1609

muurdammen, schaal 1:5, 1:2

afgehakt

Binnen in de muurdam liggen  
 steeds voegen boven elkaar!  
 (stippellijn) Blijkbaar had men  
 groot vertrouwen in de gebruikte  
 kalkspecie en hechtte men waarde  
 aan de toepassing van steeds  
 vele stenen! Past men de begin-  
 nelen voor goed metselwerk, zoals  
 onze bouwkundige opleidingen die  
 waren, toe op deze muurdam, dan  
 zijn de drieklezoren die moeten  
 worden gehaald vele; namelijk  
 steeds  $8 \frac{1}{2}$  tot 10 stenen per  
 laag, tegenover 8 stenen per laag  
 en geen hakwerk voor de oplossing  
 tot 1609!

de volgende laag is  
 regelbeeld  $\frac{1}{2}$  d  
 tekende

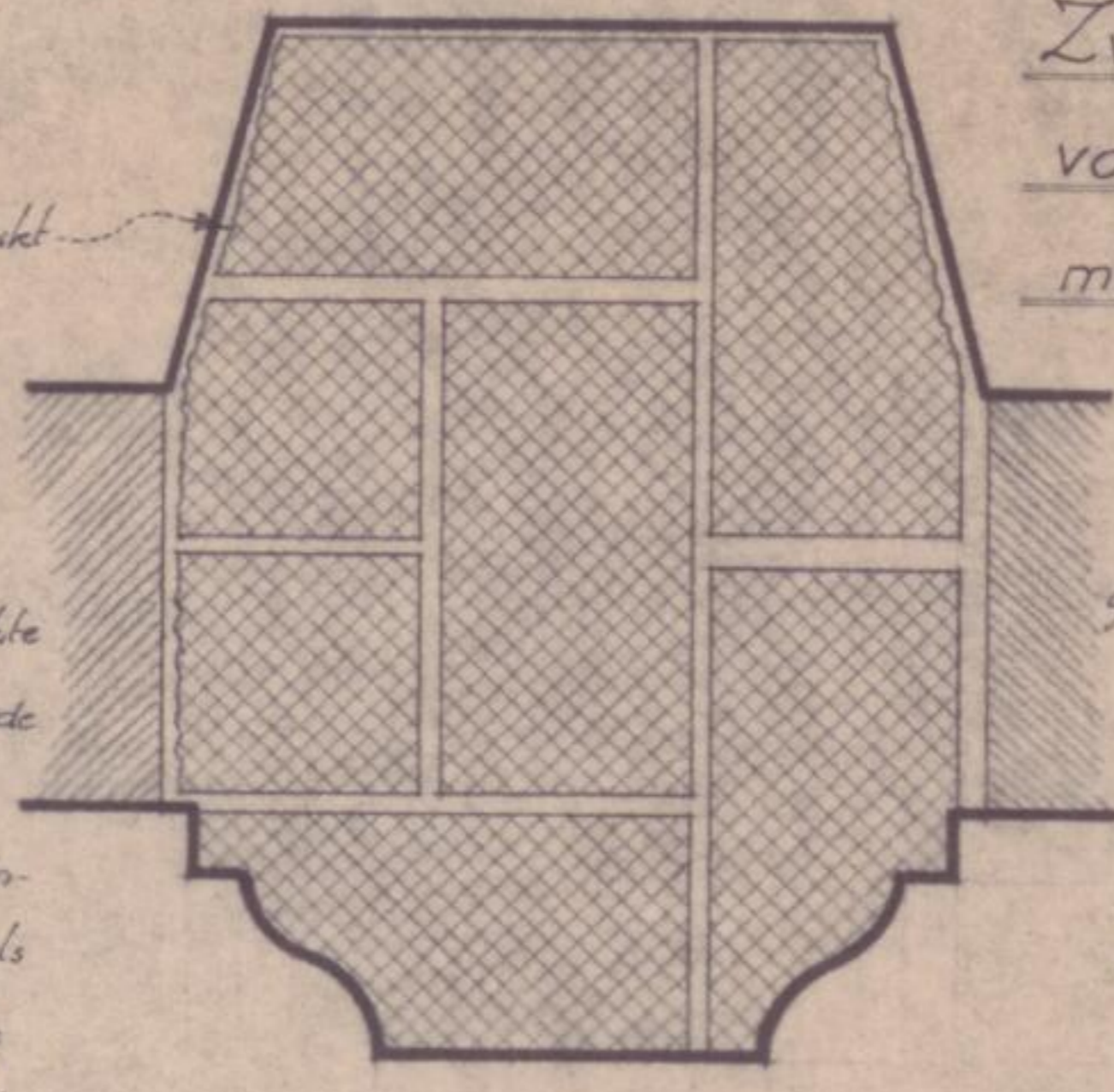

grenenhouten raamkozijn (19e eeuw)

hor. doorsnede huidige toestand

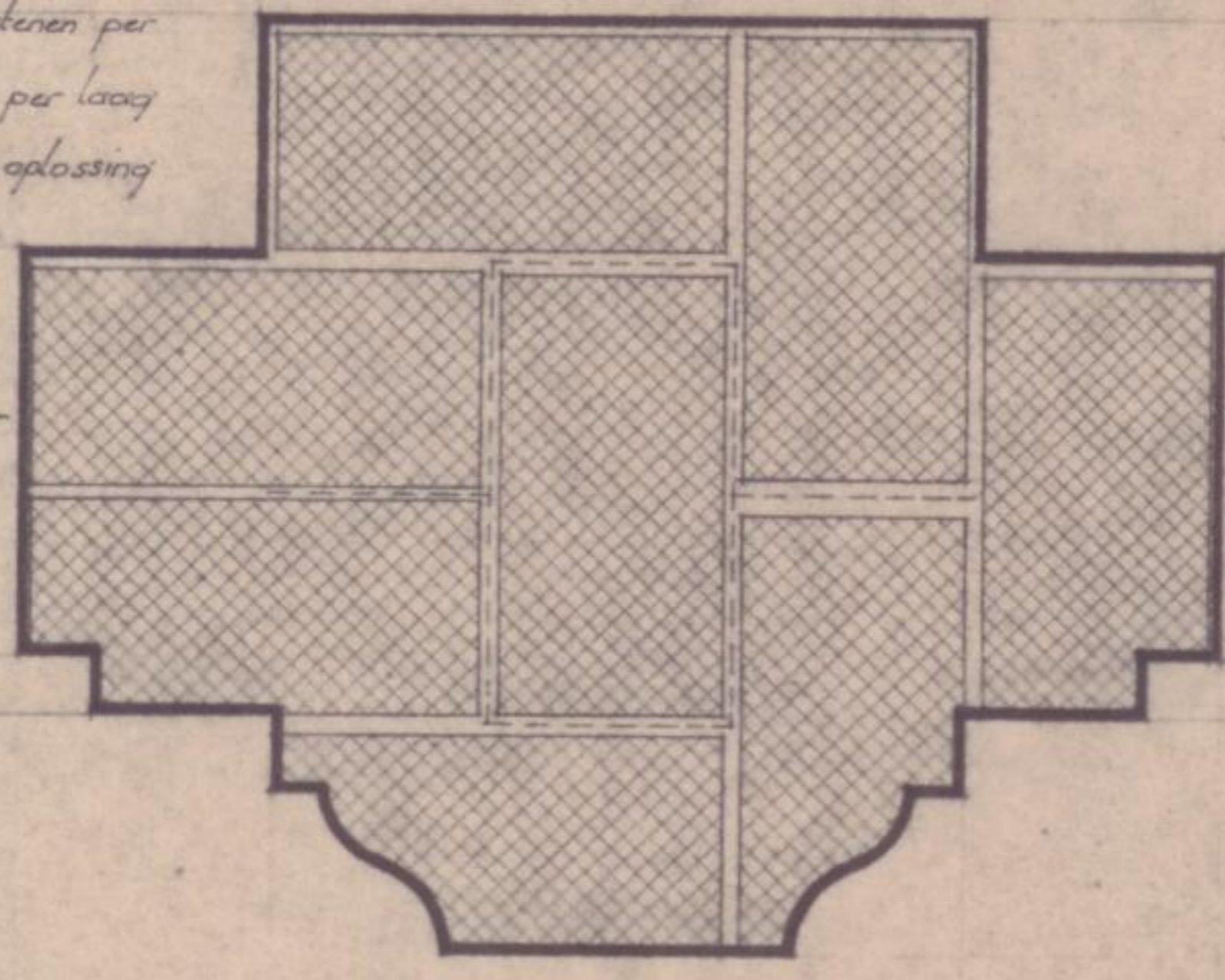

luikspanning (onderramen)  
(in de bovenramen glas-in-lood)

hor. doorsnede  $\frac{1}{2}$  d oorspr. toestand

baksteen  $(18-18^8) \times (9-9^2) \times (3^8-4)$  cm.

belyning  $\frac{1}{2}$  d zandstenen speklagen

detail profilering

waterslag - lijst tussen beg. gr. + verd.

Zwolle, Luttekestraat 12  
voorgevel, details. sch. 1:2

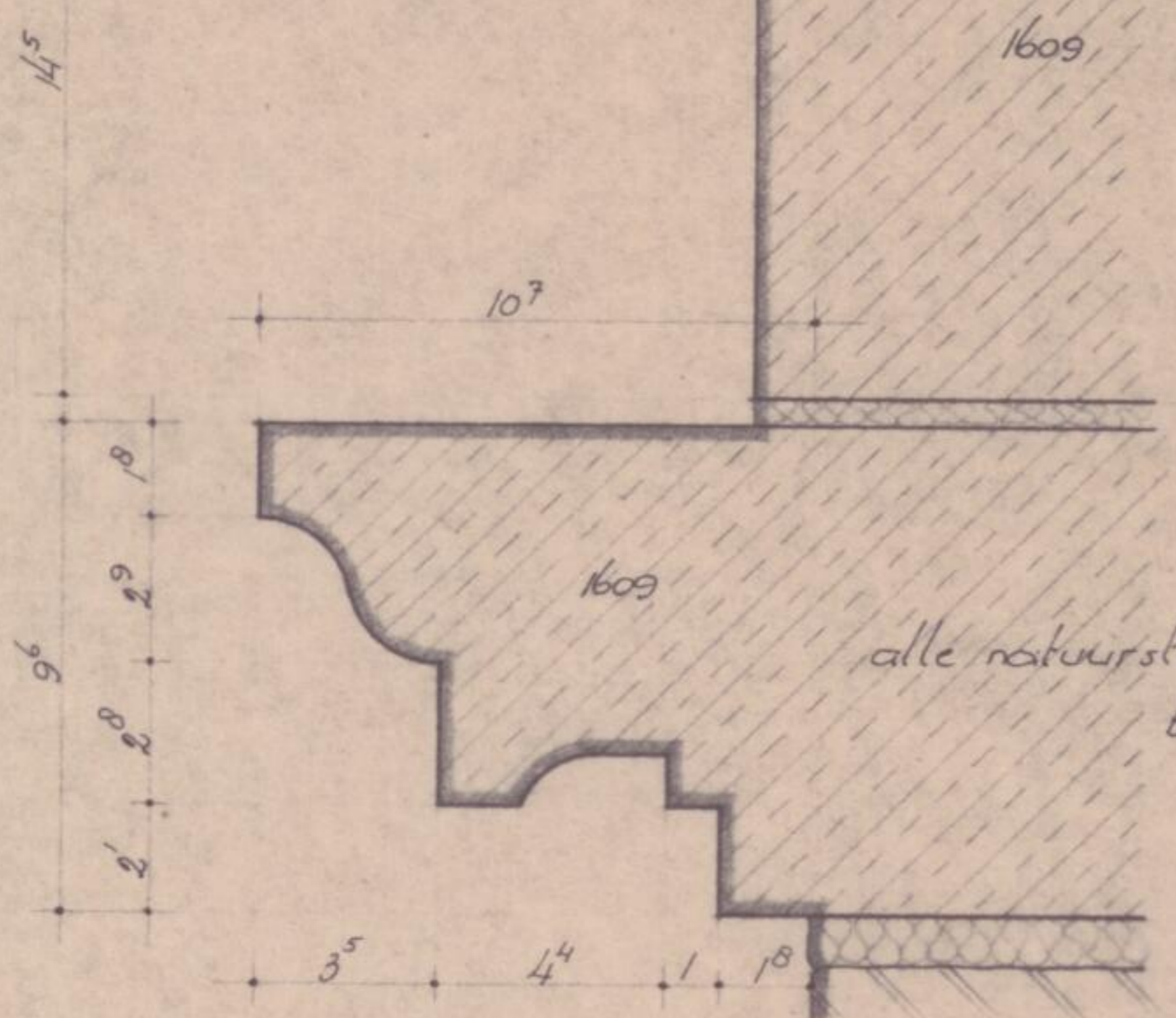

alle natuurstenen onderdelen:  
bentheimer zandsteen.

waterslag - lijst onder vensters beg. gr.

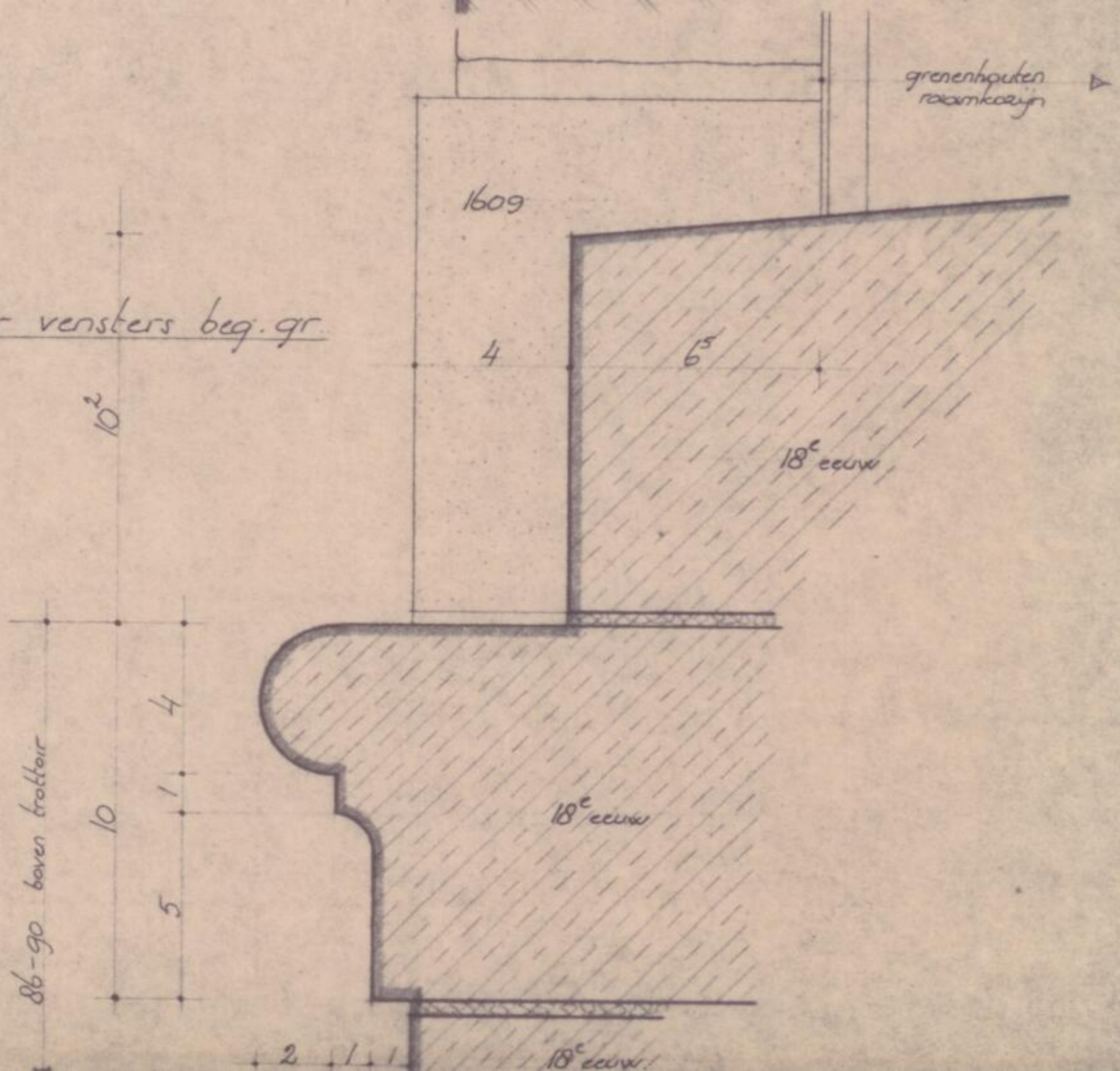

86-90 boven trottoir

18e eeuw

Zwolle, Luttekestraat 12  
voorgevel, details. 1609  
schaal 1:20, 1:2

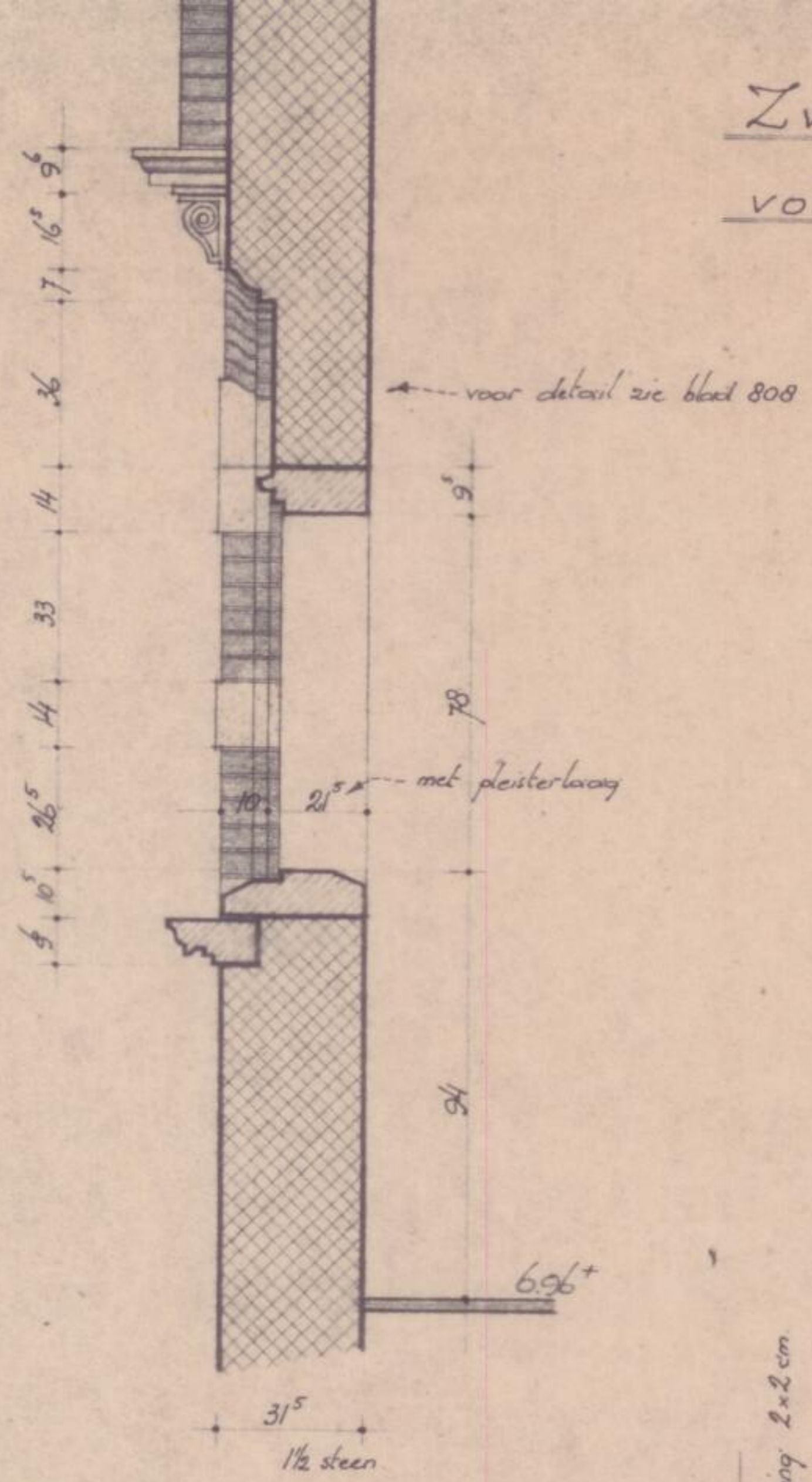

vertikale doorsnede t.p.v. zolderluik  
(oorspr. t.p.v. vloeringluik) schaal 1:20.

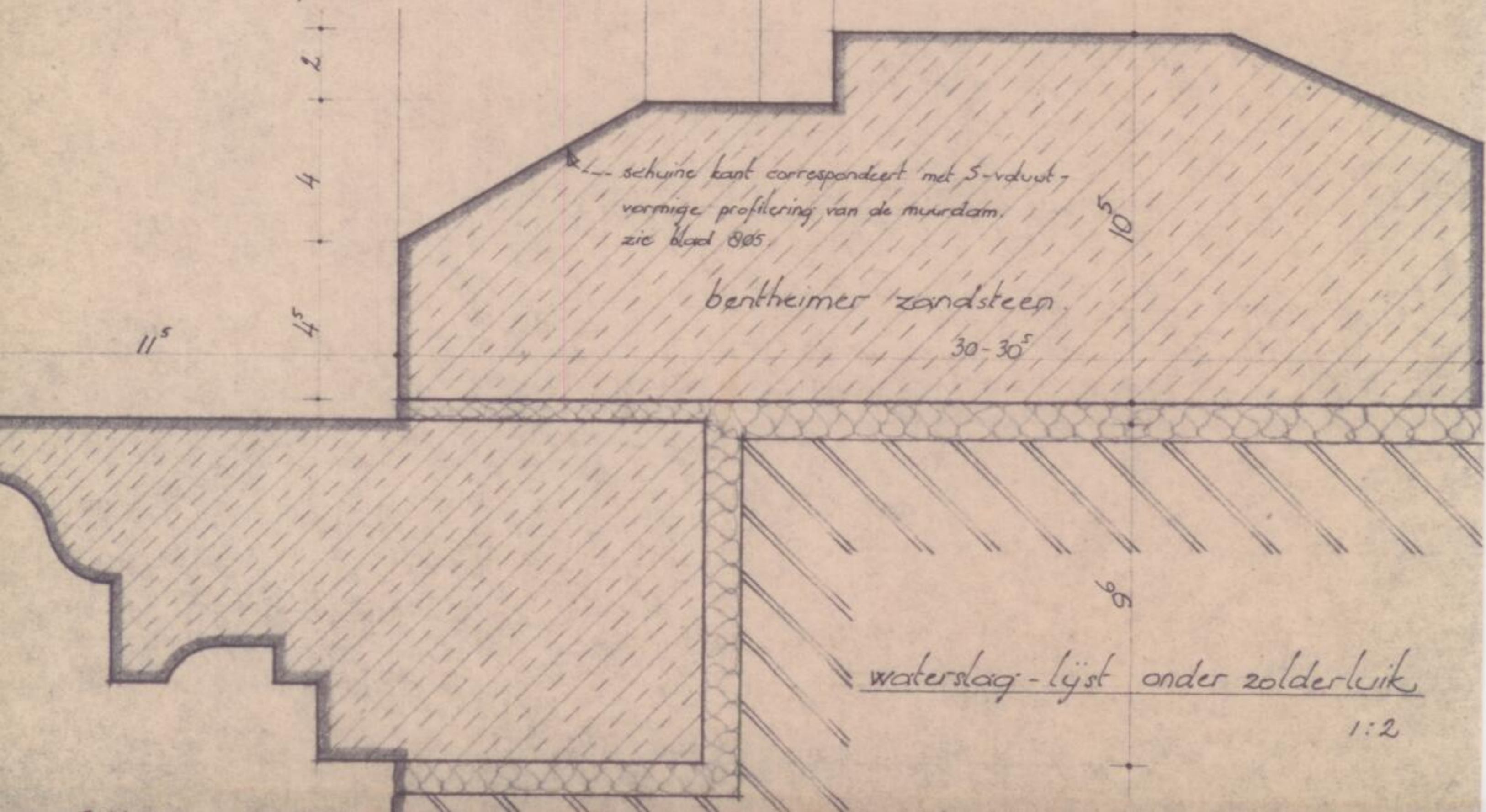

waterslag-lijst onder zolderluik  
1:2

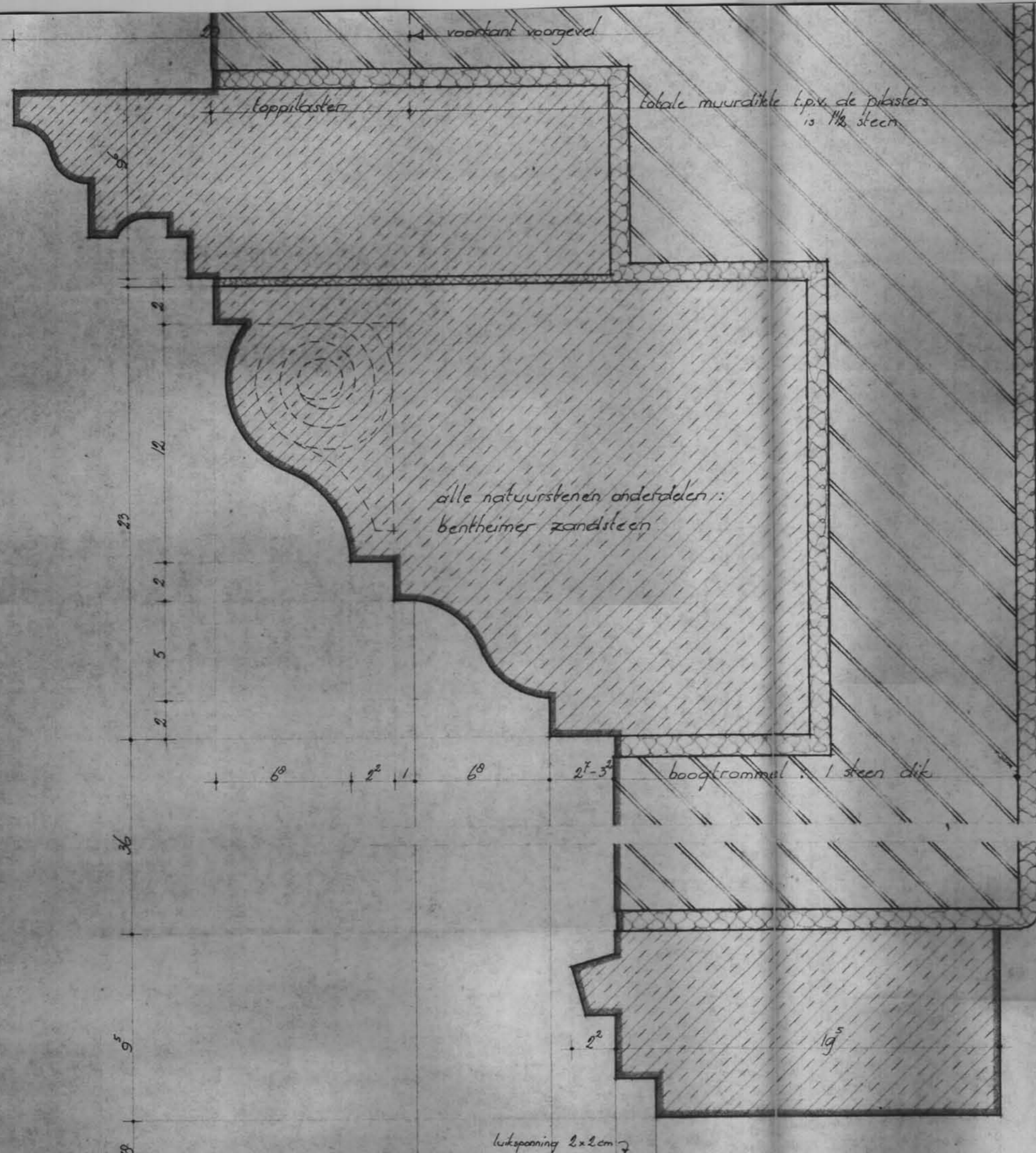

Zwolle, Lutkekestraat 12  
 voorgevel; details 1609  
 schaal 1:2

boogblok, tevens console toppilaster  
 voor het overzicht zie blad 807

bovendorpel zolderluik



Zwolle, Luttekestraat 12

beschrijving

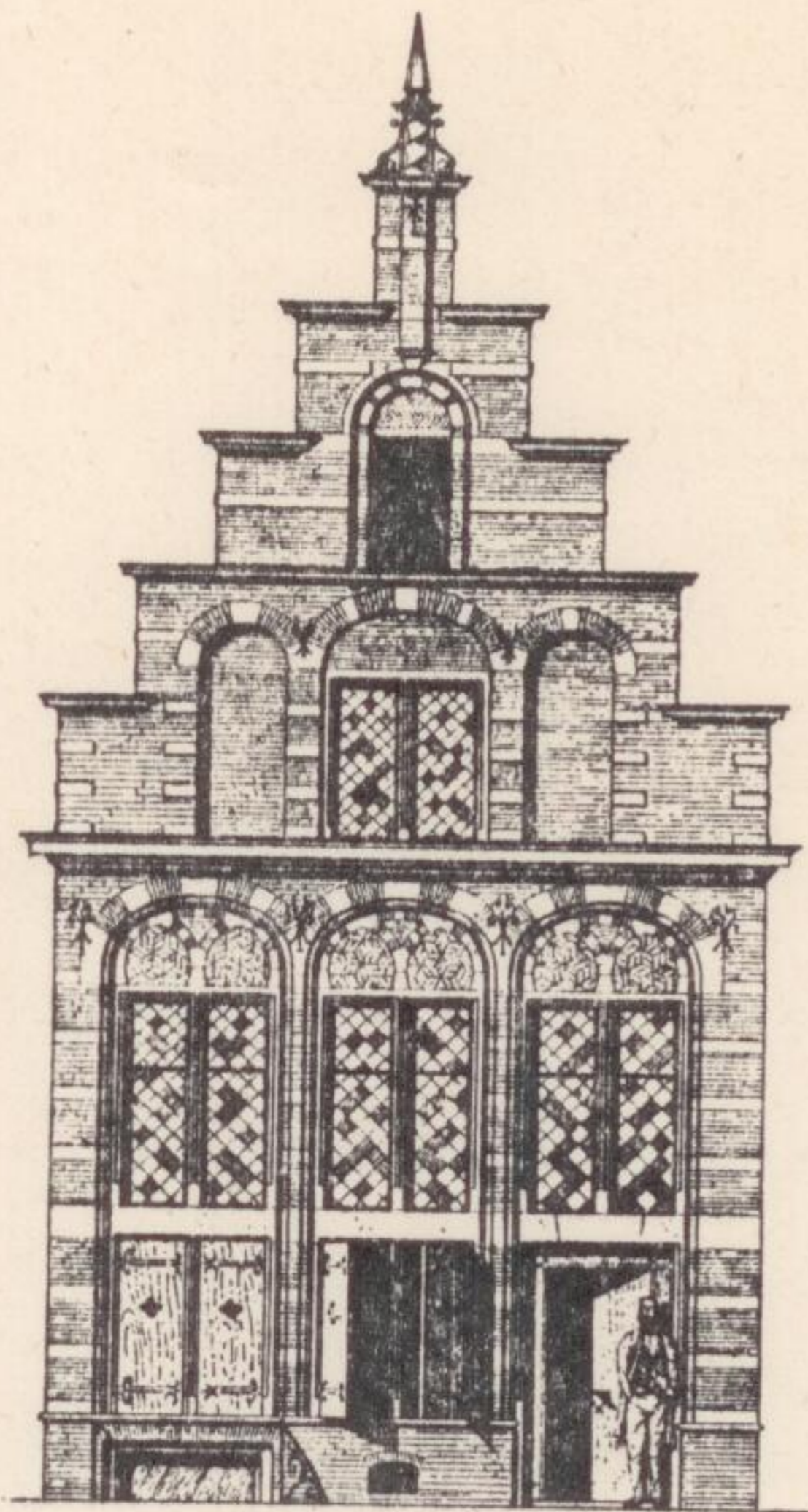

reconstructie door J. Redtenbacher van de Rijksadviseurs  
voor de Monumenten van Geschiedenis en Kunst, 1875.

Vergelijking van deze reconstructie-poging met de gegevens die de gevel zelf oplevert, laat nogal wat onnauwkeurigheden in de opmeting en verkeerde interpretaties zien.

Redtenbacher laat de brede band ter hoogte van het deurschild ook onder de bovenvensters doorlopen. Ook Meischke\* denkt enigszins in deze richting. Daardoor wordt, dunkt mij, het laat-gotische karakter, dat nog geheel uit deze begin 17<sup>e</sup> eeuwse (1609) gevel spreekt, wel wat geweld aangedaan. Daarom is bij mijn getekende opzet (blad 810) van de normale dunne tussen-dorpels t.p.v. de vensters uitgegaan. Bij deze lineaire symmetrische gevel ligt het voor de hand de ingang in de as te projecteren. De vormgeving hiervan is gebaseerd op de oorspronkelijke overeenkomstige deuren van de Waag (Stadhuis), 1625 in Hatttern en het zogeheten "Pand der Liefde", 1626, eveneens in dit stadje.

\* is P. Meischke. De gotische huizen van Zwolle. P. II. KNDB. 1916. II. 1. 7

voor details, zie blad 805 t/m 808.  
voor de beschrijving, zie blad 809.

Zwolle, Luttekestraat 12  
voorgevel, reconstructie  
na de bouw in 1609.

schaal 1:50.

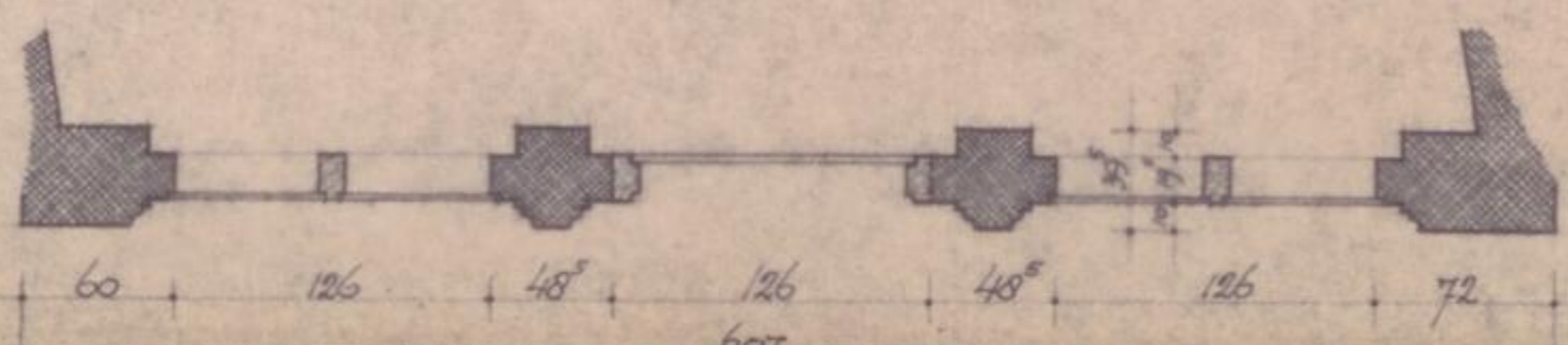
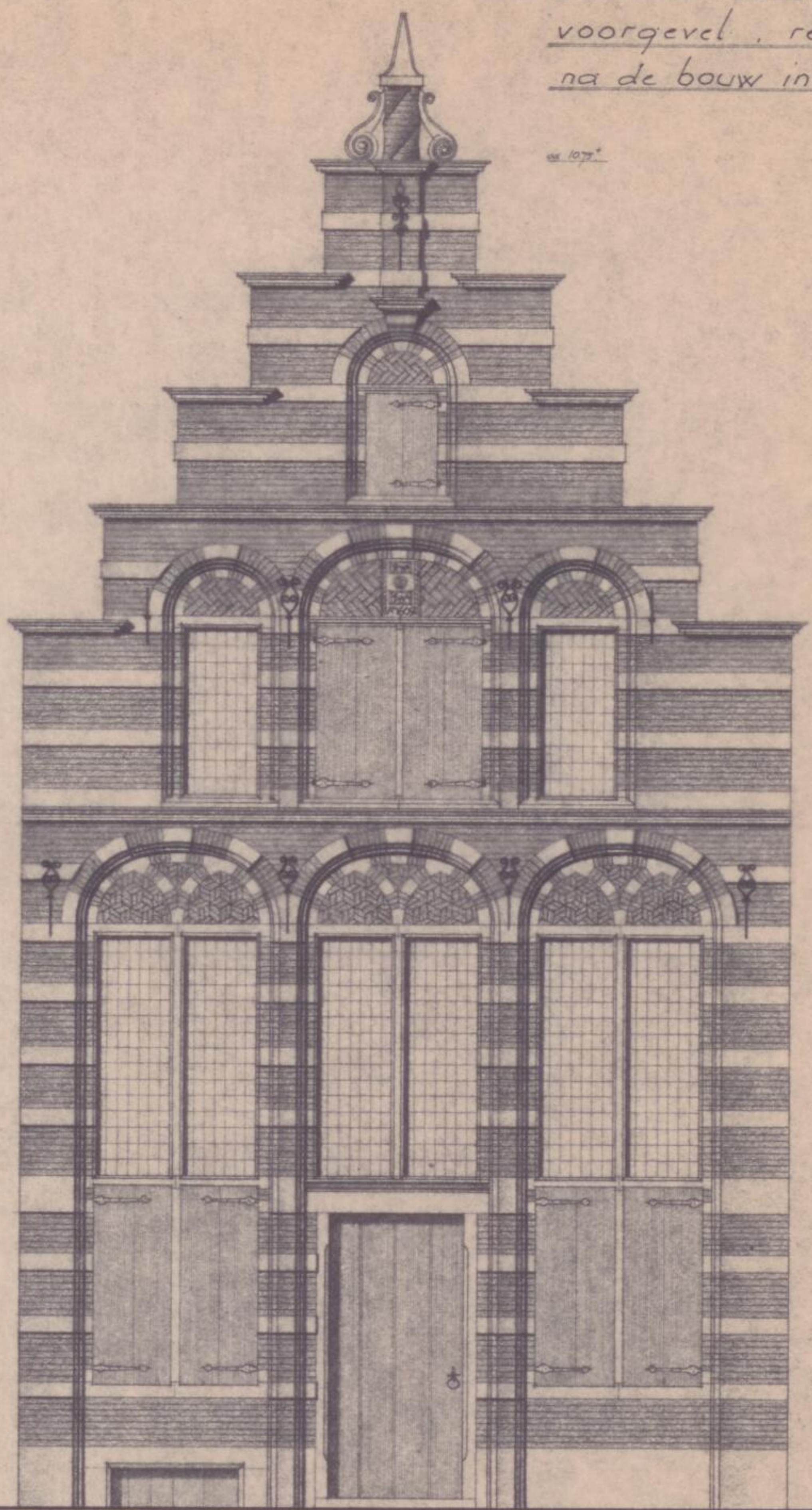

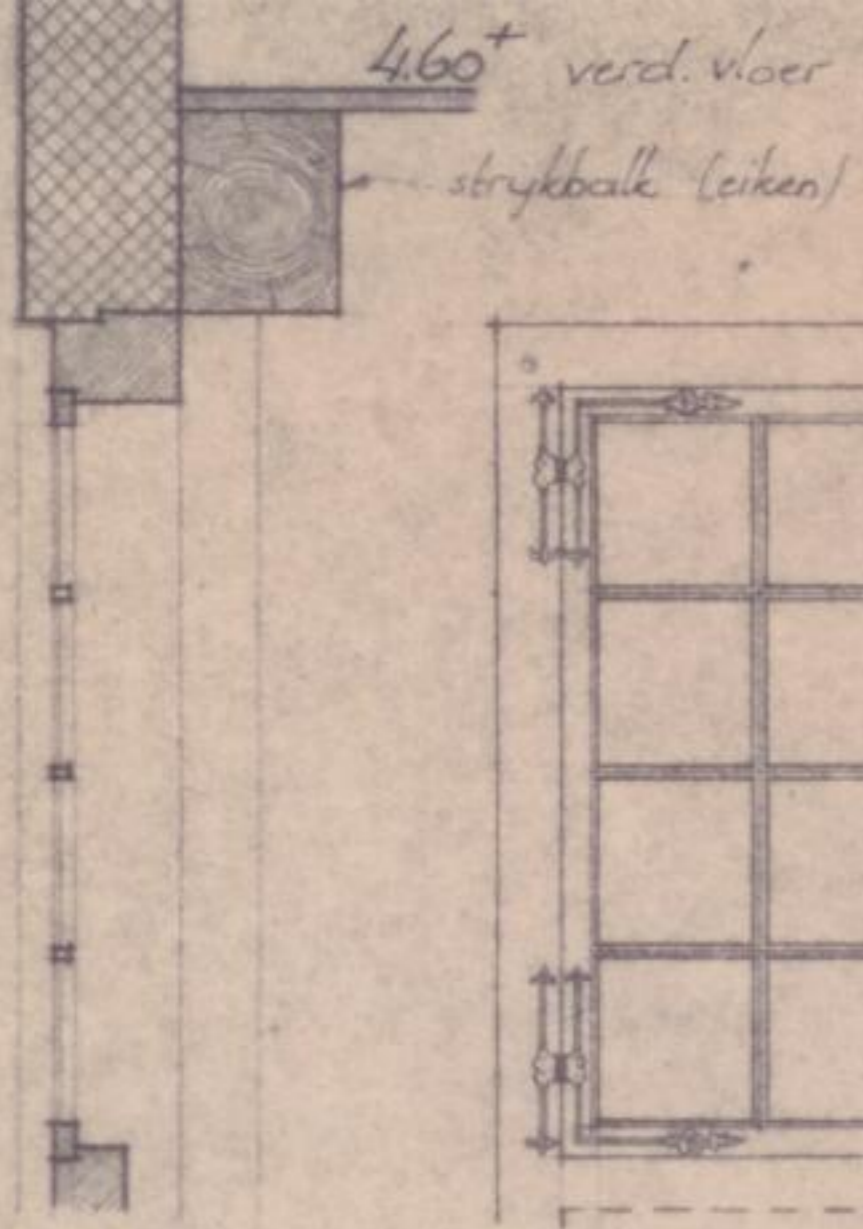

Zwolle, Luttekestraat 12  
bovenlicht v/d achterdeur

schaal 1:20, 1:2

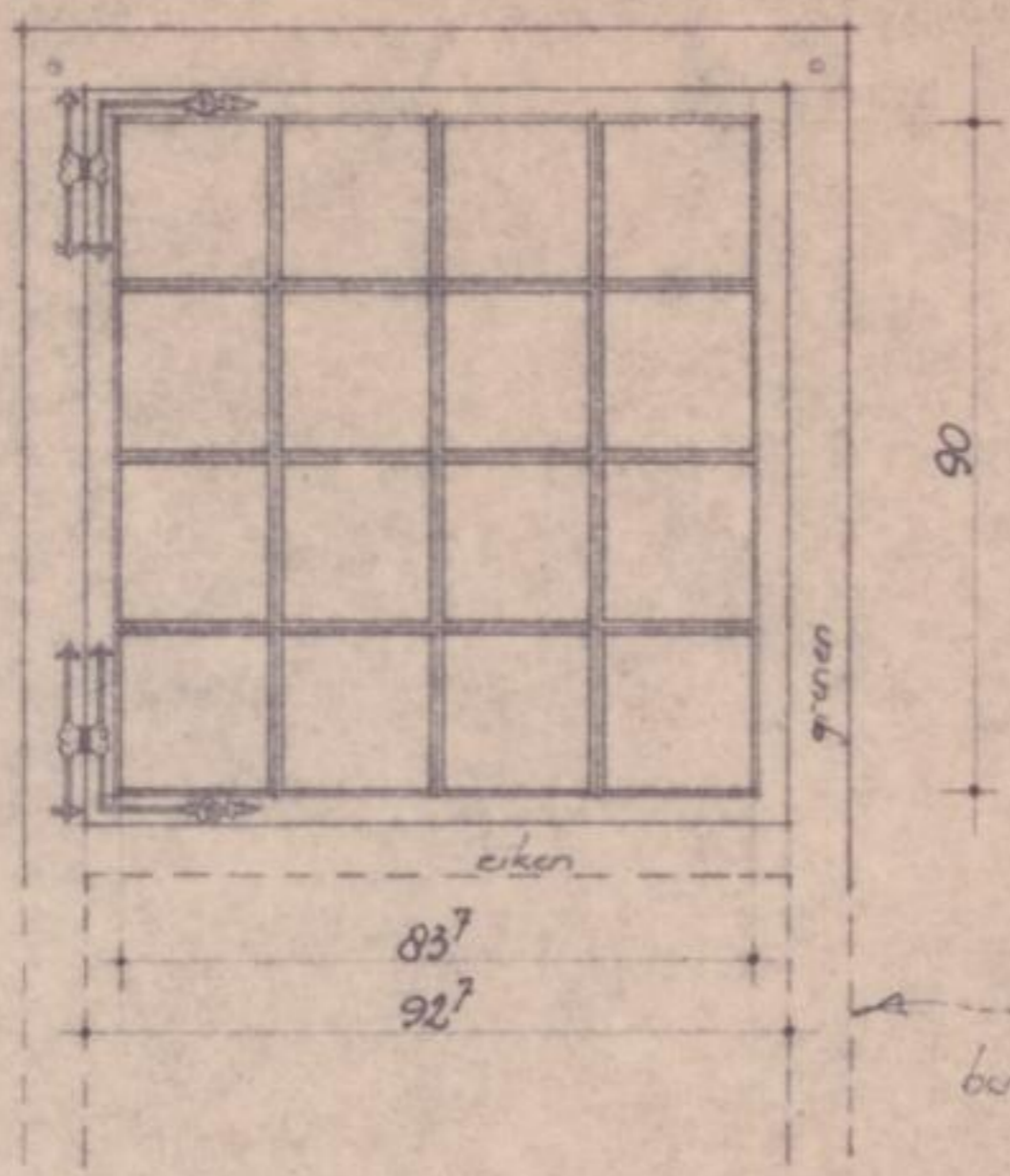

90

grenenhouten kozijn met eiken kalf, 2<sup>e</sup> h. 17<sup>e</sup> eeuw  
hierin een naar buiten draaiend, grenen boven-  
raam, afgehangen aan 2 fraai gesmede  
scharnieren. (zie blad 812) Aan de binnenzijde  
een eenvoudig haakje. Byna alle ruitjes van  
oorspronkelijk, zeer dun, groen glas zijn nog aanwezig

de rest is onzichtbaar door een aanbouw  
buiten en een betimmering aan de binnenkant.

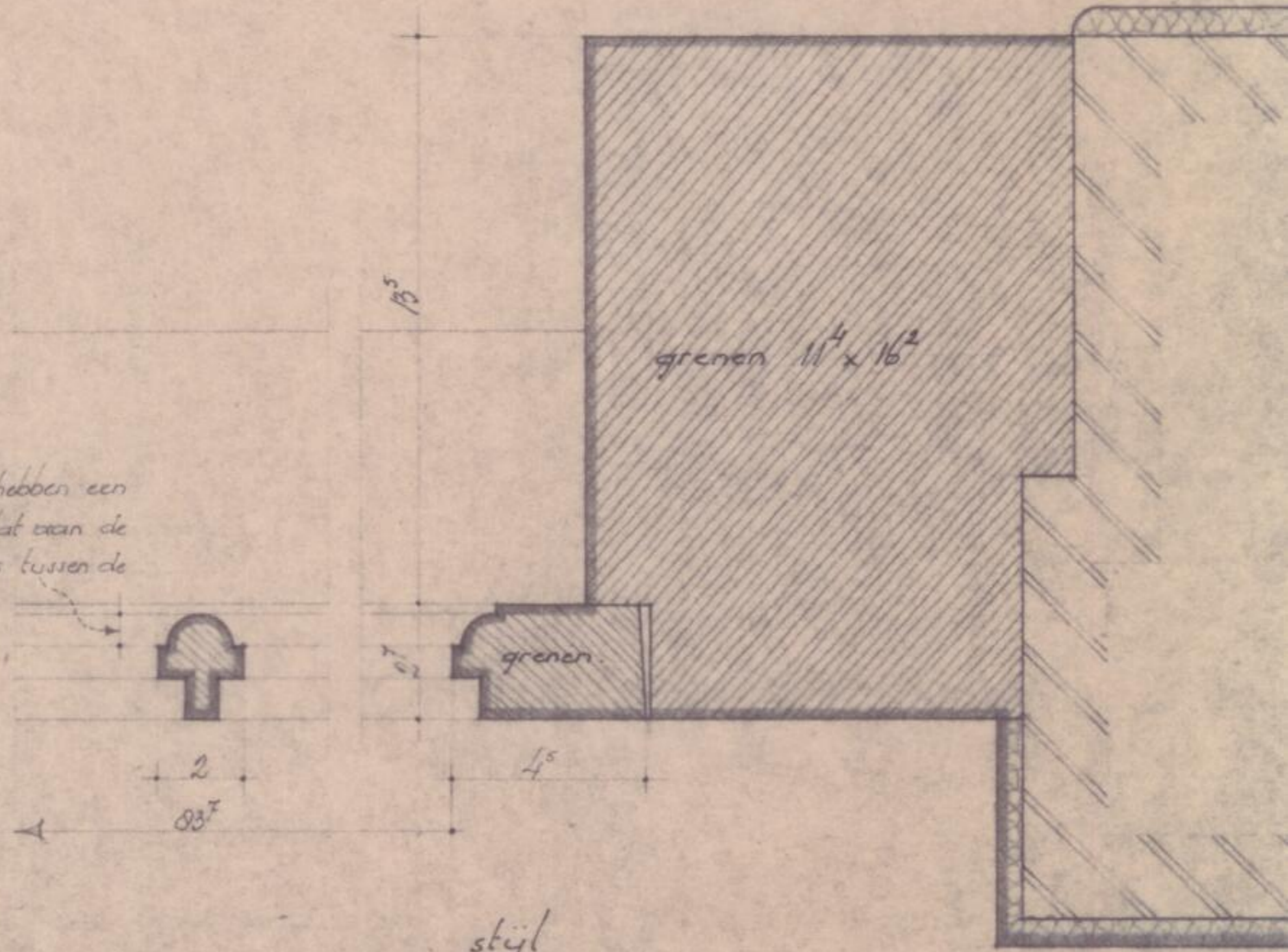
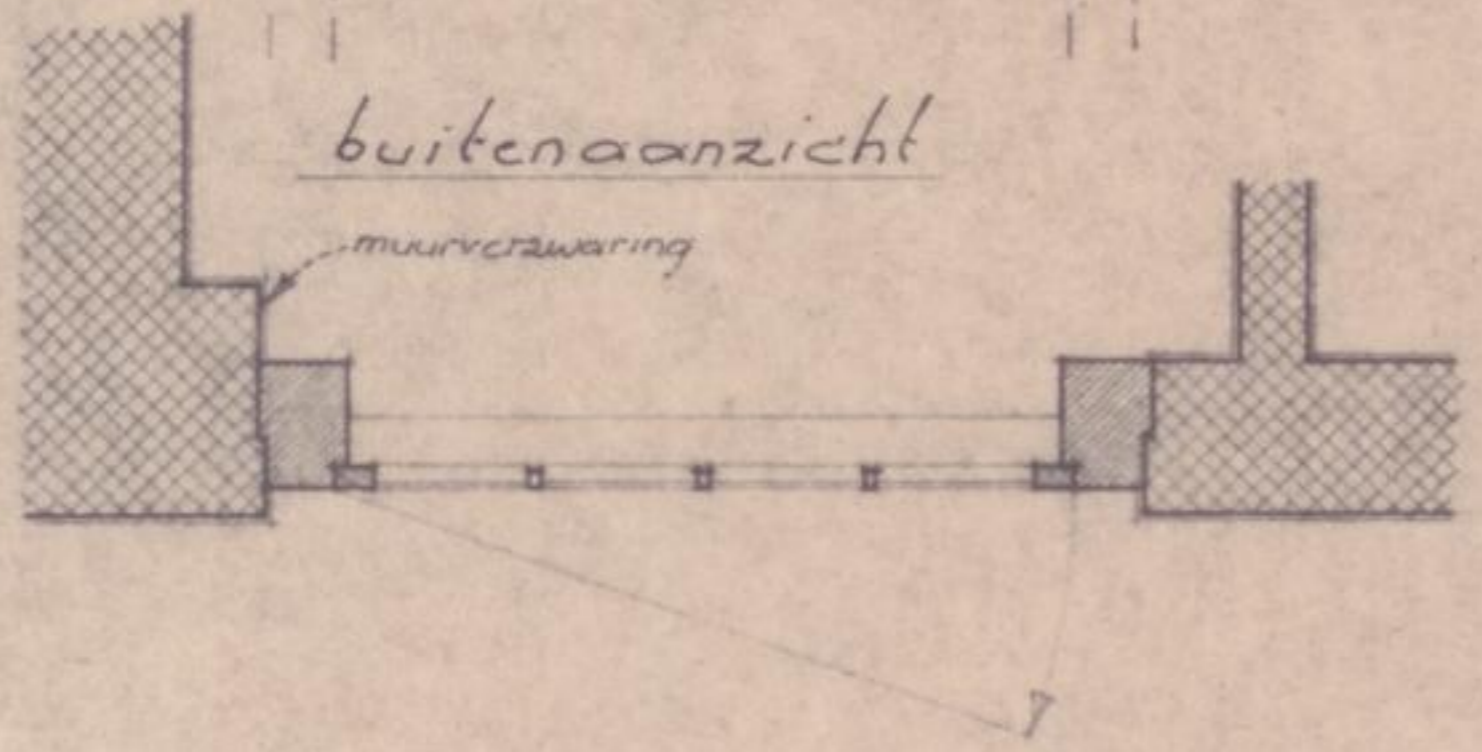

de horizontale roeden hebben een  
1/2-cirkelvormige losse lat aan de  
binnenkant, welke steeds tussen de  
vertikalen passend is  
gemaakt.

stijl  
1:2

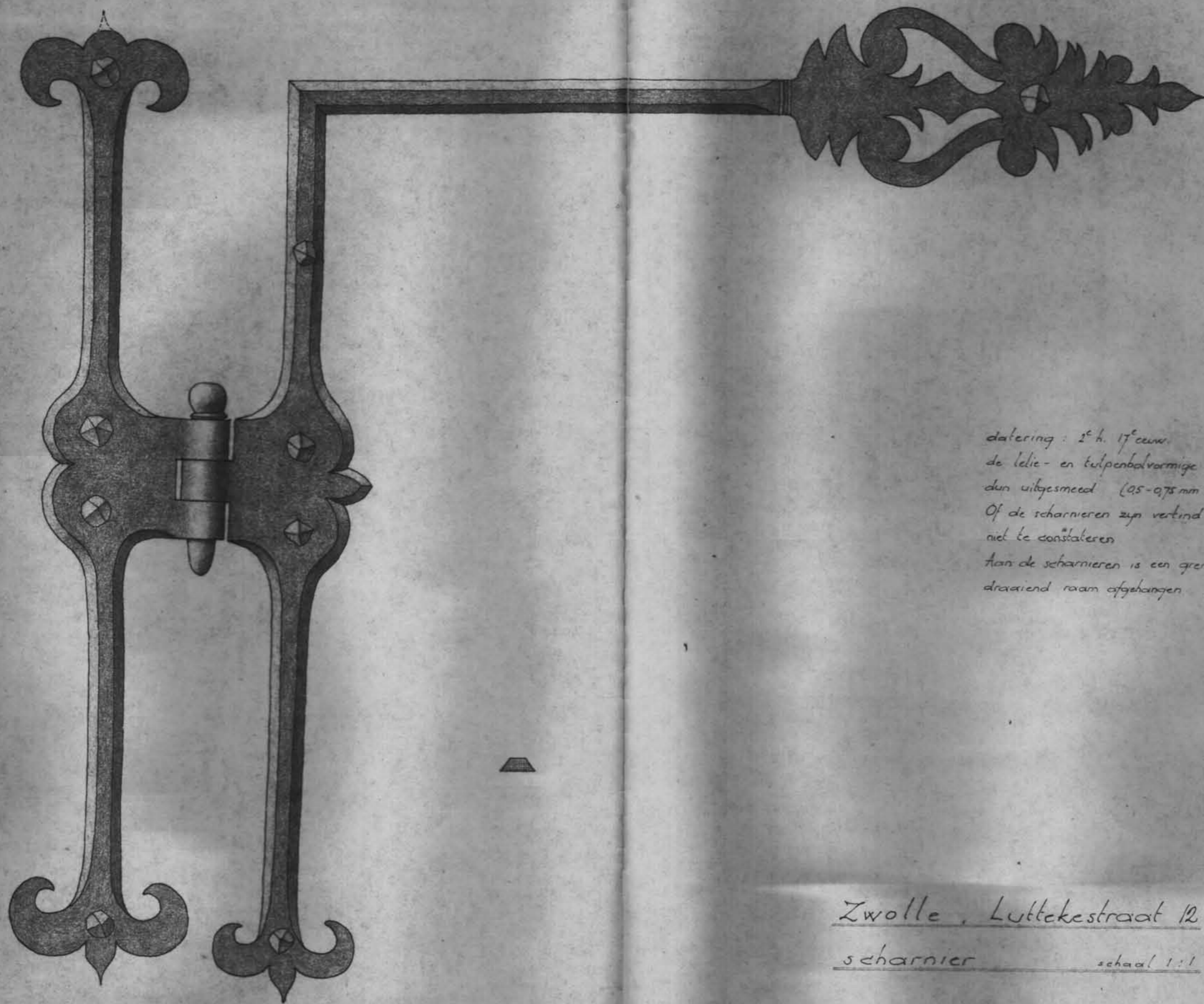

datering: 2<sup>e</sup> h. 17<sup>e</sup> eeuw.  
de lelie- en tulpenbolvormige uiteinden zijn zeer  
dun uitgesmeed (0,5-0,75 mm!).  
Of de scharnieren zijn vertind valt door de verflagen  
niet te constateren.  
Aan de scharnieren is een grenenhouten naar buiten  
draaiend raam afgehangen. (zie blad 811.)

Zwolle, Luttekestraat 12  
scharnier schaal 1:1

Zwolle, Luttekestraat 12  
erfscheiding (smeedijzeren hek rechts  
van het erf). 18<sup>e</sup> eeuw. schaal 1:20.

